

Demande d'examen au cas par cas préalable à la réalisation éventuelle d'une évaluation environnementale

Article R. 122-3 du code de l'environnement

Ce formulaire sera publié sur le site internet de l'autorité environnementale
Avant de remplir cette demande, lire attentivement la notice explicative

Cadre réservé à l'autorité environnementale

Date de réception :
14/06/2021

Dossier complet le :
14/06/2021

N° d'enregistrement :
2021-11220

1. Intitulé du projet

Projet de culture de kiwis sous serres photovoltaïques (projet agri-voltaïques) sur la commune de NARP (40).

2. Identification du (ou des) maître(s) d'ouvrage ou du (ou des) pétitionnaire(s)

2.1 Personne physique

Nom

Prénom

2.2 Personne morale

Dénomination ou raison sociale

GAEC LACRAMPE

Nom, prénom et qualité de la personne
habilitée à représenter la personne morale

M. LACRAMPE Olivier, gérant

RCS / SIRET

3 9 1 0 7 1 9 9 0 0 0 0 1 7

Forme juridique GAEC

Joignez à votre demande l'annexe obligatoire n°1

3. Catégorie(s) applicable(s) du tableau des seuils et critères annexé à l'article R. 122-2 du code de l'environnement et dimensionnement correspondant du projet

N° de catégorie et sous-catégorie	Caractéristiques du projet au regard des seuils et critères de la catégorie (Préciser les éventuelles rubriques issues d'autres nomenclatures (ICPE, IOTA, etc.))
30° Ouvrages de production d'électricité à partir de l'énergie solaire.	Installations sur serres et ombrières d'une puissance égale ou supérieure à 250KWc

4. Caractéristiques générales du projet

Doivent être annexées au présent formulaire les pièces énoncées à la rubrique 8.1 du formulaire

4.1 Nature du projet, y compris les éventuels travaux de démolition

Le projet est de l'agrivoltaïque. Il consistera à implanter une culture de kiwi rouge sous serres photovoltaïques.

Le projet prévoit donc la construction de 8 951 m² de serres agrivoltaïques sur ce terrain de 3,5180 ha. La puissance installée sera de 1 200 kWc.

Autour des serres, le champ sera maintenu en jachère.

4.2 Objectifs du projet

Les objectifs principaux du projet sont simples :

- Trouver une source de revenus nouvelles pour diversifier les ressources du GAEC qui sont aujourd'hui quasiment uniquement dépendants de l'élevage et des cours du maïs ;
- Valoriser le foncier existant de l'exploitation agricole (sans achat de terrain) ;
- Rechercher une production agricole adaptée au terrain ;
- Permettre au GAEC de diversifier l'exploitation et de pérenniser ainsi des emplois.

Ce projet est né de l'Alliance entre :

- Le GAEC LACRAMPE, exploitant agricole qui possède le terrain qui accueillera le projet et qui exploitera les kiwis ;
- CERASOLAR, une société qui a l'expérience et la technologie pour les serres photovoltaïques agricoles (agrivoltaïsme) ;
- SOFRUILEG, la filiale Recherche et Développement de la coopérative SCAAP qui possède l'expérience et les compétences techniques de la culture de kiwis sous serres.

4.3 Décrivez sommairement le projet

4.3.1 dans sa phase travaux

Le terrain du projet est actuellement un champ cultivé en maïs. Le projet nécessite donc des travaux de terrassement légers. Un chemin d'accès sera mis en place depuis la RD 27 (chemin en terre existant). Il permettra d'accéder aux serres. Il sera réalisé en grave. Il permettra l'accès à la parcelle pour les exploitants et les employés, ainsi que pour l'entretien des serres et des panneaux.

Le projet prévoit donc la construction de 0,89 ha de serres agrivoltaïques sur ce terrain de 3,5 ha. Les serres développeront une puissance de 1 200 kWc. Les serres seront équipées de 3 240 unités de panneaux photovoltaïques pour une surface de panneaux de 710 m². Il s'agira de serres "froides" (non chauffées).

Un poste de transformation se trouve à environ 50 m à l'Ouest de la parcelle du projet, le long de la RD 30. Un raccordement sera nécessaire. Les câbles seront implantés sur le bas côté de la route.

Le bassin de gestion des eaux pluviales sera creusé. Les gouttières des serres seront alors raccordées à ce bassin dans le cadre de la gestion des eaux pluviales du site (soumis à dossier loi sur l'eau).

Aucun ouvrage de prélèvement ne sera créé. Le projet prévoit d'utiliser les moyens d'irrigations existants sur site pour l'irrigation du maïs. Les volumes d'irrigations seront diminués par rapport à ce actuel.

Ensuite, les arbres seront plantés : les kiwis rouges sous les serres. Le réseau d'irrigation sera alors mis en place depuis le réseau existant en goutte à goutte.

Les haies seront également mises en place pour l'aménagement paysager, suivi des clôtures de protections du site.

4.3.2 dans sa phase d'exploitation

Dans sa phase d'exploitation, le projet permettra de cultiver des kiwis rouge sous serres.

L'exploitation agricole propriétaire et exploitant du terrain actuellement en maïs s'occupera de la culture des kiwis.

La coopérative SCAAP KIWIFRUITES De France se chargera de la formation des agriculteurs à ce type de culture ainsi que du suivi de la culture via un technicien spécialisé.

Les hangars de stockage du GAEC sont situés à moins de 100 m du projet. Ils serviront au stockage des fruits récoltés.

En parallèle, les panneaux photovoltaïques permettront de produire de l'énergie renouvelable. L'installation et la maintenance des serres et des panneaux sera assuré par CERASOLAR en partenariat avec ENGIE Solutions.

En revanche, le coût d'exploitation des panneaux reviendra aux exploitants.

Enfin, le projet permettra de sécuriser les emplois existants sur le GAEC et d'en créer de nouveau.

4.4 A quelle(s) procédure(s) administrative(s) d'autorisation le projet a-t-il été ou sera-t-il soumis ?

La décision de l'autorité environnementale devra être jointe au(x) dossier(s) d'autorisation(s).

Le projet est soumis à déclaration au titre de la loi sur l'eau en ce qui concerne la gestion des eaux pluviales (rubrique 2.1.5.0). Le dossier loi sur l'eau est en cours de rédaction.

4.5 Dimensions et caractéristiques du projet et superficie globale de l'opération - préciser les unités de mesure utilisées

Grandeurs caractéristiques	Valeur(s)
Superficie totale du terrain	03 ha 51 a 80 ca

4.6 Localisation du projet

Adresse et commune(s)
d'implantation

Lieu-dit "TOUYEROT"
64 190 NARP

Coordonnées géographiques¹

Long. 00° 50' 09" O Lat. 43° 22' 33" N

Pour les catégories 5° a), 6° a), b) et c), 7° a), b) 9° a), b), c), d), 10°, 11° a) b), 12°, 13°, 22°, 32°, 34°, 38° ; 43° a), b) de l'annexe à l'article R. 122-2 du code de l'environnement :

Point de départ :

Long. ___° ___' ___" Lat. ___° ___' ___"

Point d'arrivée :

Long. ___° ___' ___" Lat. ___° ___' ___"

Communes traversées :

NARP

Joignez à votre demande les annexes n° 2 à 6

4.7 S'agit-il d'une modification/extension d'une installation ou d'un ouvrage existant ?

Oui

Non

4.7.1 Si oui, cette installation ou cet ouvrage a-t-il fait l'objet d'une évaluation environnementale ?

Oui

Non

4.7.2 Si oui, décrivez sommairement les différentes composantes de votre projet et indiquez à quelle date il a été autorisé ?

¹ Pour l'outre-mer, voir notice explicative

5. Sensibilité environnementale de la zone d'implantation envisagée

Afin de réunir les informations nécessaires pour remplir le tableau ci-dessous, vous pouvez vous rapprocher des services instructeurs, et vous référer notamment à l'outil de cartographie interactive CARMEN, disponible sur le site de chaque direction régionale.

Le site Internet du ministère en charge de l'environnement vous propose, dans la rubrique concernant la demande de cas par cas, la liste des sites internet où trouver les données environnementales par région utiles pour remplir le formulaire.

Le projet se situe-t-il :	Oui	Non	Lequel/Laquelle ?
Dans une zone naturelle d'intérêt écologique, faunistique et floristique de type I ou II (ZNIEFF) ?	<input type="checkbox"/>	<input checked="" type="checkbox"/>	Présence d'une ZNIEFF 2 à 170 m au Sud. Le périmètre de la ZNIEFF n'est pas concernée par les serres. La ZNIEFF 2 concernée est (720012972) Réseau hydrographique du gave d'Oloron et de ses affluents.
En zone de montagne ?	<input type="checkbox"/>	<input checked="" type="checkbox"/>	
Dans une zone couverte par un arrêté de protection de biotope ?	<input type="checkbox"/>	<input checked="" type="checkbox"/>	
Sur le territoire d'une commune littorale ?	<input type="checkbox"/>	<input checked="" type="checkbox"/>	
Dans un parc national, un parc naturel marin, une réserve naturelle (nationale ou régionale), une zone de conservation halieutique ou un parc naturel régional ?	<input type="checkbox"/>	<input checked="" type="checkbox"/>	
Sur un territoire couvert par un plan de prévention du bruit, arrêté ou le cas échéant, en cours d'élaboration ?	<input type="checkbox"/>	<input checked="" type="checkbox"/>	D'après les informations que nous avons pu recueillir.
Dans un bien inscrit au patrimoine mondial ou sa zone tampon, un monument historique ou ses abords ou un site patrimonial remarquable ?	<input type="checkbox"/>	<input checked="" type="checkbox"/>	Absence de périmètre de protection sur le site du projet. Le site patrimonial remarquable le plus proche est l'église de Monfort, classé aux monuments historiques, situé à environ 1,5 km au Sud du projet.
Dans une zone humide ayant fait l'objet d'une délimitation ?	<input type="checkbox"/>	<input checked="" type="checkbox"/>	

Dans une commune couverte par un plan de prévention des risques naturels prévisibles (PPRN) ou par un plan de prévention des risques technologiques (PPRT) ? Si oui, est-il prescrit ou approuvé ?	<input type="checkbox"/>	<input checked="" type="checkbox"/>	D'après Géorisques, la commune est concernée par les risques : - Inondation par une crue torrentielle ou à monter rapide de cours d'eau ; - Séisme (zone 4 : moyenne). La commune ne possède pas de PPR. Elle n'est pas classée TRI. Elle ne fait pas l'objet d'un PAPI. Le site du projet n'est pas concernée par le risque inondation.
Dans un site ou sur des sols pollués ?	<input type="checkbox"/>	<input checked="" type="checkbox"/>	D'après les sites BASIAS et BASOL.
Dans une zone de répartition des eaux ?	<input type="checkbox"/>	<input checked="" type="checkbox"/>	D'après l'Agence de l'eau Adour-Garonne.
Dans un périmètre de protection rapprochée d'un captage d'eau destiné à la consommation humaine ou d'eau minérale naturelle ?	<input type="checkbox"/>	<input checked="" type="checkbox"/>	Un réseau d'irrigation est déjà existant pour le maïs. Ce réseau sera ré-utilisé pour l'irrigation des kiwis. Les volumes nécessaires à l'irrigation seront diminués par le projet.
Dans un site inscrit ?	<input type="checkbox"/>	<input checked="" type="checkbox"/>	Aucun site inscrit ne concerne le projet ou n'est situé à proximité. Le site inscrit le plus proche est situé à plus de 8 km au Sud-est du projet (Remparts (abords intérieurs et extérieurs) à NAVARRENX.
Le projet se situe-t-il, dans ou à proximité :	Oui	Non	Lequel et à quelle distance ?
D'un site Natura 2000 ?	<input checked="" type="checkbox"/>	<input type="checkbox"/>	Le site Natura 2000 le plus proche est "Le Gave d'Oloron (cours d'eau) et marais de Labastide-Villefranche", n°FR7200791. Il est situé en limite au Nord et Ouest du projet. Il concerne le cours d'eau qui longe le projet par l'Ouest.
D'un site classé ?	<input type="checkbox"/>	<input checked="" type="checkbox"/>	Le site classé le plus proche est "Ensemble urbain : abords de l'église, partie de la ville de Sauveterre-de-Béarn", n°SCL0000528. Il est situé à plus de 8 km au Nord-ouest du projet .

6. Caractéristiques de l'impact potentiel du projet sur l'environnement et la santé humaine au vu des informations disponibles

6.1 Le projet envisagé est-il susceptible d'avoir les incidences notables suivantes ?

Veillez compléter le tableau suivant :

Incidences potentielles		Oui	Non	De quelle nature ? De quelle importance ? Appréciez sommairement l'impact potentiel
Ressources	Engendre-t-il des prélèvements d'eau ? Si oui, dans quel milieu ?	<input type="checkbox"/>	<input checked="" type="checkbox"/>	Le réseau d'irrigation est existant sur la parcelle, actuellement utilisé pour l'arrosage du maïs. Ainsi, c'est ce réseau qui sera repris pour l'arrosage des kiwis. Une baisse des volumes nécessaires à l'irrigation aura lieu grâce notamment à la mise en place d'un goutte à goutte, de sondes capillarites... Aucun prélèvement supplémentaire et baisse des prélèvements.
	Impliquera-t-il des drainages / ou des modifications prévisibles des masses d'eau souterraines ?	<input type="checkbox"/>	<input checked="" type="checkbox"/>	La seule modification prévisible de la nappe d'eau souterraine est liée à l'imperméabilisation des sols et à la gestion des eaux pluviales au sein d'un bassin de rétention avec rejet à débit régulé. Ces modifications sont soumises à déclaration au titre de la loi sur l'eau. Aucun drainage n'est prévu, aucune création ou modification de fossé. Les fossés existants seront conservés en l'état, et les bandes enherbées qui les protègent seront triplés.
	Est-il excédentaire en matériaux ?	<input type="checkbox"/>	<input checked="" type="checkbox"/>	Le terrain est faiblement pentu, les terrassements prévus resteront limités pour aplanir le site. En revanche, des tranchées seront nécessaires pour enterrer les réseaux. De même, un bassin de gestion des eaux pluviales sera mis en place. Les matériaux retirés seront réutilisés sur la zone de manière à ne pas engendrer d'excédent ou de déficit.
	Est-il déficitaire en matériaux ? Si oui, utilise-t-il les ressources naturelles du sol ou du sous-sol ?	<input type="checkbox"/>	<input checked="" type="checkbox"/>	Le terrain est faiblement pentu, les terrassements prévus resteront limités pour aplanir le site. Les matériaux retirés seront réutilisés sur la zone de manière à ne pas engendrer d'excédent ou de déficit.
Milieu naturel	Est-il susceptible d'entraîner des perturbations, des dégradations, des destructions de la biodiversité existante : faune, flore, habitats, continuités écologiques ?	<input checked="" type="checkbox"/>	<input type="checkbox"/>	Le terrain est actuellement occupé par une culture de maïs. Faible diversité faunistique et floristique sur les parcelles du projet cultivée. Préservation des fossés et augmentation des bandes enherbées qui les bordent afin de ne pas impacter les espèces qui y vivent. Les continuités écologiques seront peu impactées du fait qu'il s'agisse d'une parcelle cultivée, en partie clôturée. En revanche, une clôture plus efficace sera mise en place sur tout le pourtour du site.
	Si le projet est situé dans ou à proximité d'un site Natura 2000, est-il susceptible d'avoir un impact sur un habitat / une espèce inscrit(e) au Formulaire Standard de Données du site ?	<input type="checkbox"/>	<input checked="" type="checkbox"/>	Le site Natura 2000 le plus proche est en limite du projet. Il concerne le cours d'eau qui longe le projet par l'Ouest. Une bande de protection de 10 m va être mis en place, sous la forme d'une bande enherbée. Cette bande n'occupe aujourd'hui qu'une largeur de 3 m environ). Aucune des espèces présentes sur le FSD ne sont présents sur l'emprise du projet, ni dans le périmètre d'étude éloigné. En revanche, de l'Agrion de Mercure a été contacté. De même, aucun habitat référencé dans le cadre du site Natura 2000 n'est présent dans le périmètre d'inventaire.

	Est-il susceptible d'avoir des incidences sur les autres zones à sensibilité particulière énumérées au 5.2 du présent formulaire ?	<input type="checkbox"/>	<input checked="" type="checkbox"/>	
	Engendre-t-il la consommation d'espaces naturels, agricoles, forestiers, maritimes ?	<input type="checkbox"/>	<input checked="" type="checkbox"/>	Conservation de la vocation agricole du terrain, couplé à la production d'énergie renouvelable (agrivoltaïsme).
Risques	Est-il concerné par des risques technologiques ?	<input type="checkbox"/>	<input checked="" type="checkbox"/>	
	Est-il concerné par des risques naturels ?	<input checked="" type="checkbox"/>	<input type="checkbox"/>	Risque sismique.
	Engendre-t-il des risques sanitaires ? Est-il concerné par des risques sanitaires ?	<input type="checkbox"/> <input type="checkbox"/>	<input checked="" type="checkbox"/> <input checked="" type="checkbox"/>	Les premières habitations sont situées à 280 m à l'Est du projet. Il s'agit des habitations et des fermes du bourg de NARP. Au Sud, une haie sera mise en place pour limiter les impacts, notamment paysager. Le projet n'engendrera pas de risques sanitaires.
Nuisances	Engendre-t-il des déplacements/des trafics	<input checked="" type="checkbox"/>	<input type="checkbox"/>	Une nécessaire augmentation du trafic se produira sur la RD 27, notamment en phase travaux. En phase d'exploitation, la parcelle est déjà cultivée. Diminution des nuisances par une diminution du travail du sol par des engins lourds (pas de labour, pas de semis annuel...) Augmentation du trafic du fait des employés en période d'activité intense (taille des arbres, récolte).
	Est-il source de bruit ? Est-il concerné par des nuisances sonores ?	<input checked="" type="checkbox"/> <input type="checkbox"/>	<input type="checkbox"/> <input checked="" type="checkbox"/>	En phase travaux du bruit sera nécessairement produit par les engins de chantiers... et en phase d'exploitation par le travail des employés en période d'activité intense (taille des arbres, récolte). Toutefois, une diminution du travail du sol par des engins lourds (pas de labour, pas de semis annuel...) aura nécessairement lieu.

	<p>Engendre-t-il des odeurs ?</p> <p>Est-il concerné par des nuisances olfactives ?</p>	<input type="checkbox"/> <input type="checkbox"/>	<input checked="" type="checkbox"/> <input checked="" type="checkbox"/>	<p>Il apparaît peu probable que l'activité engendre des odeurs. Ce point est difficilement quantifiable.</p>
	<p>Engendre-t-il des vibrations ?</p> <p>Est-il concerné par des vibrations ?</p>	<input checked="" type="checkbox"/> <input type="checkbox"/>	<input type="checkbox"/> <input checked="" type="checkbox"/>	<p>Des vibrations sont toujours possible, notamment pendant les travaux.</p> <p>Il apparaît peu probable que l'activité engendre des vibrations. Ce point est difficilement quantifiable.</p>
	<p>Engendre-t-il des émissions lumineuses ?</p> <p>Est-il concerné par des émissions lumineuses ?</p>	<input type="checkbox"/> <input type="checkbox"/>	<input checked="" type="checkbox"/> <input checked="" type="checkbox"/>	<p>Aucun éclairage n'est prévu.</p>
Emissions	<p>Engendre-t-il des rejets dans l'air ?</p>	<input type="checkbox"/>	<input checked="" type="checkbox"/>	<p>En l'état actuel des connaissances, pas de rejets polluants dans l'air.</p>
	<p>Engendre-t-il des rejets liquides ?</p> <p>Si oui, dans quel milieu ?</p>	<input checked="" type="checkbox"/>	<input type="checkbox"/>	<p>L'eau de ruissellement des surfaces imperméabilisées sera gérée au sein d'un ouvrage de gestion des eaux pluviales qui sera mis en place.</p> <p>Un dossier loi sur l'eau pour le dimensionnement de cet ouvrage est en cours.</p>
	<p>Engendre-t-il des effluents ?</p>	<input type="checkbox"/>	<input checked="" type="checkbox"/>	<p>Pas d'effluents spécifiques.</p>
	<p>Engendre-t-il la production de déchets non dangereux, inertes, dangereux ?</p>	<input type="checkbox"/>	<input checked="" type="checkbox"/>	<p>Aucun déchet non dangereux, inerte ou dangereux ne sera produit.</p> <p>Concernant les panneaux, une filière de recyclage est prévu.</p>

Patrimoine / Cadre de vie / Population	Est-il susceptible de porter atteinte au patrimoine architectural, culturel, archéologique et paysager ?	<input type="checkbox"/>	<input checked="" type="checkbox"/>	
	Engendre-t-il des modifications sur les activités humaines (agriculture, sylviculture, urbanisme, aménagements), notamment l'usage du sol ?	<input checked="" type="checkbox"/>	<input type="checkbox"/>	Modification d'une zone agricole de 3,5 ha en substituant un projet agrivoltaïque de production de kiwis à la production de maïs actuelle.

6.2 Les incidences du projet identifiées au 6.1 sont-elles susceptibles d'être cumulées avec d'autres projets existants ou approuvés ?

Oui Non Si oui, décrivez lesquelles :

6.3 Les incidences du projet identifiées au 6.1 sont-elles susceptibles d'avoir des effets de nature transfrontière ?

Oui Non Si oui, décrivez lesquels :

6.4 Description, le cas échéant, des mesures et des caractéristiques du projet destinées à éviter ou réduire les effets négatifs notables du projet sur l'environnement ou la santé humaine (pour plus de précision, il vous est possible de joindre une annexe traitant de ces éléments) :

Des mesures ERC sont proposées dans le complément annexé à ce formulaire, les principales sont :

- La réalisation des travaux hors période de reproduction et de nidification ;
- La gestion des eaux pluviales qui reproduit au mieux les conditions naturelles ;
- L'augmentation des bandes enherbées qui bordent les fossés et cours d'eau (largeur triplé par rapport à l'existant) ;
- ...

Aucun réseau de drainage nécessaire sur ces parcelles.

Le dossier loi sur l'eau qui sera réalisé pour ce projet permettra de dimensionner les ouvrages de gestion des eaux pluviales et de prévoir les mesures de réductions des impact hydrauliques nécessaires.

Aucun enjeu écologique fort n'a été mis en évidence sur la parcelle du projet.

7. Auto-évaluation (facultatif)

Au regard du formulaire rempli, estimez-vous qu'il est nécessaire que votre projet fasse l'objet d'une évaluation environnementale ou qu'il devrait en être dispensé ? Expliquez pourquoi.

Ce projet est innovant dans le sens où divers acteurs scientifiques et économiques ont su s'entendre pour développer un projet spécifique. La mise en place de ce projet permettra la production d'énergie renouvelable, de Kiwis mais aussi de ressources pour la biodiversité locale et notamment les insectes et l'avifaune via la mise en place de haies sur ces plaines agricoles.

Aucun habitat n'est protégé sur le projet. De même, aucune espèce protégée n'est présente directement sur le projet.

La séquence ERC a été respectée dans le cadre de la mise en place de ce projet.

8. Annexes

8.1 Annexes obligatoires

Objet		
1	Document CERFA n°14734 intitulé « informations nominatives relatives au maître d'ouvrage ou pétitionnaire » - non publié ;	<input checked="" type="checkbox"/>
2	Un plan de situation au 1/25 000 ou, à défaut, à une échelle comprise entre 1/16 000 et 1/64 000 (Il peut s'agir d'extraits cartographiques du document d'urbanisme s'il existe) ;	<input checked="" type="checkbox"/>
3	Au minimum, 2 photographies datées de la zone d'implantation, avec une localisation cartographique des prises de vue, l'une devant permettre de situer le projet dans l'environnement proche et l'autre de le situer dans le paysage lointain ;	<input checked="" type="checkbox"/>
4	Un plan du projet <u>ou</u> , pour les travaux, ouvrages ou aménagements visés aux catégories 5° a), 6°a), b) et c), 7°a), b), 9°a), b), c), d), 10°, 11°a), b), 12°, 13°, 22°, 32, 38° ; 43° a) et b) de l'annexe à l'article R. 122-2 du code de l'environnement un projet de tracé ou une enveloppe de tracé ;	<input checked="" type="checkbox"/>
5	Sauf pour les travaux, ouvrages ou aménagements visés aux 5° a), 6°a), b) et c), 7° a), b), 9°a), b), c), d), 10°, 11°a), b), 12°, 13°, 22°, 32, 38° ; 43° a) et b) de l'annexe à l'article R. 122-2 du code de l'environnement : plan des abords du projet (100 mètres au minimum) pouvant prendre la forme de photos aériennes datées et complétées si nécessaire selon les évolutions récentes, à une échelle comprise entre 1/2 000 et 1/5 000. Ce plan devra préciser l'affectation des constructions et terrains avoisinants ainsi que les canaux, plans d'eau et cours d'eau ;	<input checked="" type="checkbox"/>
6	Si le projet est situé dans un site Natura 2000, un plan de situation détaillé du projet par rapport à ce site. Dans les autres cas, une carte permettant de localiser le projet par rapport aux sites Natura 2000 sur lesquels le projet est susceptible d'avoir des effets.	<input checked="" type="checkbox"/>

8.2 Autres annexes volontairement transmises par le maître d'ouvrage ou pétitionnaire

Veillez compléter le tableau ci-joint en indiquant les annexes jointes au présent formulaire d'évaluation, ainsi que les parties auxquelles elles se rattachent

Objet
Un diagnostic environnemental de la zone. Les plans du permis de construire.

9. Engagement et signature

Je certifie sur l'honneur l'exactitude des renseignements ci-dessus



Fait à

NARP

le,

10/06/2021

Signature





Liberté • Égalité • Fraternité
RÉPUBLIQUE FRANÇAISE

Ministère chargé
de
l'environnement

Annexe n°1 à la demande d'examen au cas par cas préalable à la réalisation d'une étude d'impact

Informations nominatives relatives au maître d'ouvrage ou pétitionnaire À JOINDRE AU FORMULAIRE CERFA N° 14734

NOTA : CETTE ANNEXE DOIT FAIRE L'OBJET D'UN DOCUMENT NUMÉRISÉ PARTICULIER
LORSQUE LA DEMANDE D'EXAMEN AU CAS PAR CAS EST ADRESSÉE À L'AUTORITÉ ENVIRONNEMENTALE
PAR VOIE ÉLECTRONIQUE

Personne physique

Adresse

Numéro

Extension

Nom de la voie

Code Postal

Localité

Pays

Tél

Fax

Courriel

@

Personne morale

Adresse du siège social

Numéro

Extensio
n

Nom de la voie

Code postal

6 4 1 9 0

Localité

NARP

Pays

FRANCE

Tél

/

Fax

/

Courriel

mumu.olivier@hotmail.fr

Personne habilitée à fournir des renseignements sur la présente demande

Nom

M. LACRAMPE

Prénom

Olivier

Qualité

Exploitant

Tél

/

Fax

/

Courriel

mumu.olivier@hotmail.fr

En cas de co-maîtrise d'ouvrage, listez au verso l'ensemble des maîtres d'ouvrage.



**TERRA
ENVIRONNEMENT**

GAEC LACRAMPE

Labadie

64 190 NARP

**EXAMEN AU CAS PAR CAS PREALABLE A
UNE OPERATION DE SERRES
AGRIVOLTAÏQUES**

Commune de NARP (64)

Annexe au formulaire CERFA n°14 734*03

Junin 2021

YS/EI/020421/604/v.1.2

TERRA ENVIRONNEMENT – SARL au capital de 6 000 euros – SIRET : 818 967 598 00017
Siège social : 8 route de Pau, 64 460 BALEIX
Agences : 437 Rue Émile Despax, 40 990 SAINT-PAUL LES DAX
Tél : 06 71 14 67.55 – Fax : 05 59 13 77 56 – Courriel : contact@terra-environnement.fr

SOMMAIRE

1	DESCRIPTION DU CONTEXTE.....	5
1.1	Généralités	5
1.2	Caractéristiques détaillées du projet.....	7
1.3	Localisation géographique.....	9
1.4	Contexte hydrographique	11
1.4.1	Contexte hydrographique général	11
1.4.2	Contexte hydrographique local.....	13
1.4.3	Zones Humides	15
1.5	Reportage photographique	16
2	PATRIMOINE CULTUREL ET NATUREL	19
2.1	Patrimoine Culturel et Paysager	19
2.1.1	Site inscrit.....	19
2.1.2	Site classé.....	19
2.1.3	Monument historique.....	19
2.2	Patrimoine Naturel	21
2.2.1	Espace Naturel Protégé	21
2.2.2	Zonage d'inventaire naturel.....	21
2.2.3	Zonage réglementaire naturel	21
3	FLORE ET HABITATS	26
3.1	Milieu 1 : Grande culture.....	27
3.2	Milieu 2 : Zone rudérale	28
3.3	Milieu 3 : Prairie pâturée.....	29
3.4	Milieu 4 : Alignement de feuillus	30
3.5	Milieu 5 : Ruisseau de Mignou.....	31
3.6	Milieu 6 : Prairie à jonc diffus.....	32
3.7	Liste des espèces de Flore.....	35
4	FAUNE.....	37
4.1	Amphibiens	37
4.2	Reptiles	37
4.3	Entomofaune	38
4.4	Avifaune.....	39
4.5	Mammifères	40
4.5.1	Grands mammifères.....	40
4.5.2	Chiroptères.....	41
4.6	Crustacé	41
5	PAYSAGE.....	43
6	MESURES D'EVITEMENT, DE REDUCTION ET DE COMPENSATION.....	44
6.1	Évitement.....	44
6.2	Réduction.....	45
6.2.1	Mesures générales.....	45
6.2.2	Gestion des eaux pluviales	46
6.3	Compensation.....	46
7	CONCLUSION	48
8	CALENDRIER DES INVENTAIRES DE TERRAIN.....	51

Liste des Planches

Planche 1 – Localisation géographique	10
Planche 2 – Zonage du patrimoine naturel et culturel.....	25
Planche 3 – Habitat	34
Planche 4 – Espèces patrimoniales et habitats d'espèces	42
Planche 5 – Enjeux écologiques	50

Liste des Figures

Figure 1 : Contexte hydrographique général autour du projet	12
Figure 2 : Cours d'eau révisé par la police de l'eau (cartographie provisoire – Mars 2021).....	13
Figure 3 : Contexte hydrographique local du projet	14
Figure 4 : Zones humides.....	15
Figure 5 : Prise de vue 1, depuis le Sud-ouest du projet vers le projet	16
Figure 6 : Prise de vue 2, depuis le Nord-ouest du projet vers le projet.....	16
Figure 7 : Prise de vue 3, depuis le Nord-est du projet vers le projet	17
Figure 8 : Prise de vue 4, depuis le Sud-est du projet vers le projet.....	17
Figure 9 : Localisation des prises de vues	18
Figure 10 : Localisation des monuments historiques et de leurs périmètres de protection	20
Figure 11 : Milieu 1 : Grande culture	27
Figure 12 : Milieu 2 : Zone rudérale	28
Figure 13 : Milieu 3 : Prairie pâturée	29
Figure 14 : Milieu 4 : Alignement de feuillus.....	30
Figure 15 : Milieu 5 : Ruisseau de Mignou	31
Figure 16 : Lotier Hispide sur le chemin à l'Ouest du projet	32
Figure 17 : Milieu 6 : Prairie à Jonc diffus	32
Figure 18 : Occupation du sol au voisinage du projet.....	43
Figure 19 : Ruisseau de Mignou au niveau du projet.....	44

Liste des Tableaux

Tableau 1 : Références cadastrales.....	9
Tableau 2 : Habitats protégés dans le cadre du site Natura 2000 FR7200791	22
Tableau 3 : Espèces protégés dans le cadre du site Natura 2000 FR7200791	23
Tableau 4 : Habitats prioritaires recensés sur le site Natura 2000 FR7200791	23
Tableau 5 : Espèces protégés recensés sur le site Natura 2000 FR7200791.....	24
Tableau 6 : Habitats répertoriés sur le périmètre d'étude.....	26
Tableau 7 : Liste des espèces de flores rencontrées sur le périmètre d'étude.....	36
Tableau 8 : Liste des espèces d'amphibiens recensés sur la zone d'étude.....	37
Tableau 9 : Liste des espèces de reptiles recensés sur la zone d'étude.....	38
Tableau 10 : Liste des insectes présents sur le projet.....	39
Tableau 11 : Oiseaux rencontrés sur le site et statuts de protections	40
Tableau 12 : Calendrier des visites de terrain.....	51

1 DESCRIPTION DU CONTEXTE

1.1 GENERALITES

Le GAEC LACRAMPE, représenté par M. Olivier LACRAMPE, exploitant agricole à NARP, ont sollicité la société CERASOLAR pour trouver une solution de diversification et de pérennisation de leur activité agricole.

Les objectifs principaux du projet sont donc simples :

- Trouver une source de revenus nouvelles pour diversifier les ressources du GAEC qui sont aujourd'hui quasiment uniquement dépendants de l'élevage et des cours du maïs ;
- Valoriser le foncier existant de l'exploitation agricole (sans achat de terrain) ;
- Mettre en place une production agricole adaptée au terrain ;
- Permettre au GAEC de diversifier l'exploitation et de pérenniser ainsi des emplois.

En effet, le GAEC LACRAMPE a vu son troupeau bovin abattu en 2021 à cause de cas de tuberculose. Les 250 bêtes du GAEC ont été abattues. Ainsi, il est vital pour le GAEC de diversifier ses revenus rapidement, afin de ne plus dépendre uniquement de 2 secteurs, l'élevage et le maïs.

Compte tenu des cultures de kiwis déjà présentes dans le secteur, c'est tout naturellement que les porteurs de projet se sont rapprochés de la société SCAAP KIWIFRUITES de France qui s'est montrée intéressée par le projet, ayant déjà réalisé des tests pour des cultures de kiwis sous serres agrivoltaïques et ayant un grand besoin de production de kiwi français dont la demande est actuellement supérieure à l'offre.

De plus, dans ce projet il s'agit d'une nouvelle variété non encore présente sur le marché local. Cette variété ne peut se cultiver que sous serres pour des raisons sanitaires. Ce nouveau Kiwi n'a besoin que de 30 % de lumière. C'est en partenariat avec la SCAAP KIWIFRUITES de France basée à Labatut (40) qu'a été développé ce nouveau concept de culture sous serres.

Les panneaux solaires installés sur les serres auront 30 % de cellules photovoltaïques en moins permettant un passage des rayons lumineux direct sur les arbres. Les panneaux permettront de protéger les arbres des aléas climatiques. De plus, la mise en place de culture couverte permettra d'améliorer la qualité de travail des employés saisonniers durant la mauvaise saison. Enfin, le hangar du GAEC est proche de du terrain, il servira de lieu de pause pour les employés mais aussi de lieu de stockage des fruits pendant la récolte.

L'irrigation des kiwis se fera au goutte à goutte et le pilotage de l'irrigation se fera à l'aide de sonde capacitive de type "Aqualis" qui mesure les besoins en temps réels des plants.

L'eau sera fournie via une bouche d'irrigation déjà présente au droit de la parcelle (parcelle actuellement cultivée en maïs irriguée).

Ce projet permettra de créer un concept tri-partite :

- Agricole,
- Emploi,
- Énergie.

Le projet est de l'agrivoltaïque. Il consistera à implanter une culture de kiwi rouge sous serres photovoltaïques.

Les Kiwi seront commercialiser par la "SCAAP Kiwi" fruits de France et consommer en partie localement.

Ce projet de culture de kiwi est innovant au travers de la variété cultivée mais en cohérence avec les productions arboricoles régionales. En effet, les kiwis de l'Adour bénéficient d'une IGP.

Il apparaît donc que le secteur jouit de condition pédoclimatique favorable à la culture d'Actinidia.

La particularité de ce projet est que celui-ci a pour but la mise en culture de kiwis rouge sous serres, tout en produisant de l'énergie renouvelable renvoyée sur le réseau électrique.

De plus, ce projet a pour volonté de s'intégrer au mieux dans les enjeux du 21^{ème} siècle que sont l'environnement, l'énergie et l'alimentation.

Le périmètre des serres sera fermé en filet "insect-proof" ce qui permet de protéger les arbres et de n'avoir aucun traitement chimique à réaliser.

Les panneaux produiront, d'après EDF-ENR, l'équivalent des besoins de 300 foyers locaux.

Il est prévu de laisser les espaces inter-serres en jachères de végétation naturelle.

Un retrait de 10 m du bord du cours d'eau (classé Natura 2000) et de 10 m du fossé passant au Nord de la parcelle sera retenue pour la mise en place des serres.

Une haie fleurie sera installée sur les bords de la parcelle afin de réduire l'impact visuel mais aussi assurer une source de diversification alimentaire pour l'entomofaune, notamment les abeilles, Insecte considéré comme le plus important du monde en 2020 et qui est en déclin depuis de trop nombreuses années. Et par voie trophique, pour l'avifaune locale qui pourra non seulement trouver de la ressource alimentaire mais aussi des zones de refuges et de transit.

1.2 CARACTERISTIQUES DETAILLEES DU PROJET

Le GAEC LACRAMPE envisage la construction de serres photovoltaïques afin de produire des kiwis rouges.

Il s'agit d'un projet d'arboriculture, en Kiwi rouge, sous serres photovoltaïques sur le territoire communal de NARP (64 190), dans les Pyrénées-Atlantiques.

La surface de terres agricoles est de 3,52 ha environ. Sur cet ensemble ce sera 0,90 ha de serres photovoltaïques qui seront créés soit 25 % environ de la surface sera dévolu à la mise en place des serres.

Le site sera clôturé.

Les 8 serres mises en place mesureront 112 m de long pour 10 m de large et seront espacées par une bande libre de 6,80 m orienté Ouest-Est. Elles mesureront environ 6,5 m de hauteur au faitage.

Les serres solaires seront fournies par les entreprises BARRE, une PME du Lot-et-Garonne. Le montage sera assuré par CERASOLAR, en partenariat avec ENGIE Solutions.

Le GAEC LACRAMPE exploitera le photovoltaïque afin de lui assurer un revenu le temps que le kiwi pousse et soit productif, mais également un revenu complémentaire à long terme sur l'exploitation, lui assurant une sécurité financière.

Les serres développeront une puissance supérieure ou égale à 250 kWc. La production estimée sera de 1 200 kWc. Les serres seront équipées de 3 240 unités (panneaux photovoltaïques) pour une surface de panneaux de 710 m². Un panneau produira 450 kWc. Ainsi, chaque serre aura 1 capacité de production de 150 kWc. Un poste de transformation (point de raccordement) se trouve à environ 50 m à l'Ouest des parcelles du projet, le long de la RD 30.

La production d'énergie attendue pour ce projet est de 1 200 kWc.

L'installation permettrait d'éviter l'émission de 12 T/an de CO₂ dans l'atmosphère soit sur 60 ans environ 720 Tonnes de CO₂.

A titre de comparaison, la production réalisée équivaldrait à la consommation annuelle en électricité (hors chauffage et eau chaude) d'environ 300 foyers (à raison de 4 700 Kwh/an/foyer).

Ce projet permet la mise en place d'un partenariat entre trois acteurs économiques indispensable à un avenir pour tous.

- Le premier produit de l'électricité verte et permet la construction des serres,
- Le second, jouit d'un environnement climatique maîtrisé et adapté à la culture de kiwi rouge, en limitant les investissements de départ,
- Le troisième connaît la culture, le marché et assure un débouché pour la revente de la production.

La culture d'ACTINIDIA est assez peu gourmande en eau, en effet, sa consommation est évaluée à une moyenne de 5 000 m³/ha/an en extérieur, elle sera donc plus faible sous serres.

De plus, l'irrigation des kiwis se fera au goutte à goutte et le pilotage de l'irrigation se fera à l'aide de sonde capacitive de type "Aqualis" qui mesure les besoin en temps réels des plants.

Un gain de consommation de 30 % d'eau sera réalisé grâce un apport contrôlé et régulé offert à la plante au moment où elle en a besoin.

La gestion de l'eau se fera par pilote, avec monitoring. Les besoins en eau varient au cours de l'année, ils peuvent atteindre 15 m³/ha/jour au plus fort des périodes sèches (entre Mi-mai et Septembre) mais ne représentent que 500 m³/ha pour toute la période d'Octobre à Décembre.

Ainsi, les besoins en eau seront inférieurs à ceux de la production actuelle de maïs sur la parcelle. L'économie d'eau est estimée à 35 % environ (estimation de l'irrigation du maïs de 5 400 m³/ha/an environ).

Aucun ouvrage de prélèvement pour l'irrigation ne sera mis en place. En effet, la parcelle dispose déjà d'un système d'irrigation pour le maïs.

Actuellement, la culture est du maïs conventionnel qui nécessite beaucoup plus d'intrants que la culture de kiwis. Ainsi, les produits utilisés pour la culture seront moins importants qu'actuellement. Le fait d'avoir une culture sous serres permet d'éviter tout envol lors des périodes d'épandages et protègent donc les milieux alentours.

La société SCAAP KIWIFRUITES de France se chargera, en amont, de la formation des exploitants à la culture de kiwi, ainsi que, en phase d'exploitation, de l'aide et du suivi de culture par un technicien spécialisé.

A ce titre SCAAP KIWIFRUITES de France est très vigilante sur la qualité des fruits produits. La traçabilité est garantie par la mise en place de la Certification de Conformité. En verger, les volumes d'intrants sont diminués : engrais, eau, produits phytosanitaires. Les vergers sont sélectionnés et conduits à 100% en production raisonnée.

En station fruitière, les contrôles qualité sont renforcés sur le produit et la traçabilité est garantie alors qu'elle n'est pas réglementaire à ce moment-là.

Compte tenu de la puissance installée, supérieure à 250 kWc, le GAEC Lacrampe a mandaté la société TERRA ENVIRONNEMENT afin de réaliser un dossier de demande d'examen au cas par cas pour ce projet.

En parallèle de ce cas par cas, un dossier loi sur l'eau est en cours et le projet a été soumis à notice agricole (dossier CDPENAF). La commission CDPENAF a déjà eu lieu et a donné un avis favorable au projet.

Le projet prévoit de mettre en place une gestion des eaux pluviales pour tout le projet, en conformité avec la réglementation au titre de la loi sur l'eau.

1.3 LOCALISATION GEOGRAPHIQUE

Le projet concerné par le présent dossier est situé sur la commune de NARP.

Cette dernière se situe dans le département des PYRENEES-ATLANTIQUES à environ 38 km au Nord-ouest de la préfecture PAU et 13 km au Sud d'ORTHEZ.

La commune de NARP n'est pas traversée par de grands axes de circulation.

Le réseau routier de la commune est peu dense. Il peut être défini par 1 axe routier départemental principal : la RD 30 qui relie SALIES DE BEARN et ORTHEZ au Nord, et permet la liaison avec la RD 936, à MONTFORT au Sud en traversant le Gave d'Oloron.

La RD 27 est un axe de moindre importance, qui permet de rejoindre SAUVETERRE DE BEARN à l'Ouest et NAVARRENX à l'Est.

Les parcelles faisant l'objet du projet sont localisées à environ 350 m à l'Ouest du centre bourg de NARP.

Le site est accessible par la RD 27 qui longe le projet par le Sud.

Le projet est situé au sein de zones agricoles. En effet, des champs cultivés sont présents tout autour du projet.

La parcelle objet de la demande est présentée dans le tableau suivant.

Propriétaire	Parcelles cadastrales		Lieu-dit	Contenance cadastrale totale (m ²)	Contenance cadastrale projet (m ²)
	Section	N°			
GAEC LACRAMPE	ZE	19	TOUYEROT	35 180	8 951
TOTAL du projet				35 180	8 951

Tableau 1 : Références cadastrales

Le GAEC LACRAMPE a fait réaliser un diagnostic écologique sur ce secteur avec des inventaires d'Avril à Juin 2021.

C'est sur la base de ce diagnostic que les données écologiques sont décrites dans la suite de ce document.

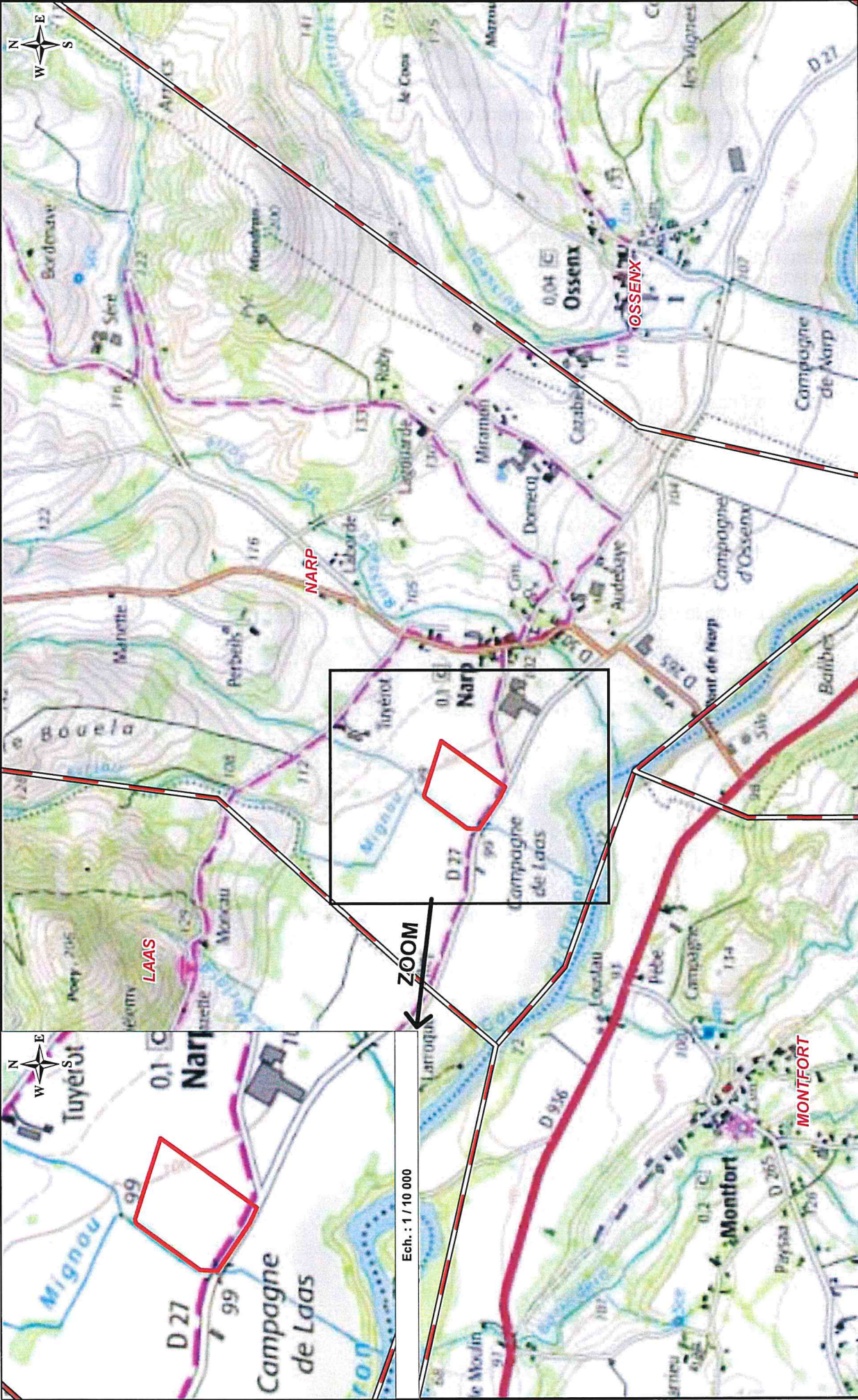

Localisation géographique

Ech. : 1 / 15 000

GAECLACRAMPE

Cas par Cas
NARP

TERRA
ENVIRONNEMENT

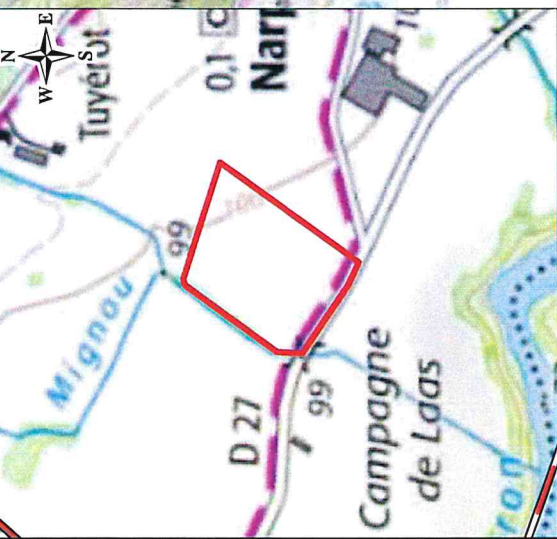

ZOOM

Ech. : 1 / 10 000

1.4 CONTEXTE HYDROGRAPHIQUE

1.4.1 Contexte hydrographique général

Le projet s'inscrit dans le **bassin-versant du Ruisseau de Mignou (Q7160510)**, au niveau de la zone hydrographique **Q716 « Le Gave d'Oloron du confluent du Lausset au confluent du Saison »**, situé dans le secteur du Gave d'Oloron.

Le cours d'eau le plus proche du projet, qui se situe en limite Ouest du périmètre d'étude, est le **Ruisseau de Mignou (Q7160510)**.

Il s'agit d'un petit cours d'eau de 2 km. L'eau coule vers le Sud, en passant sous le RD27, avant de se jeter dans le **Gave d'Oloron (Q---0150)** à environ 200 m par orthodromie au Sud du projet.

Le ruisseau de Mignou longe la limite cadastrale Ouest de la parcelle du projet.

Il n'est pas classé comme masse d'eau rivière.

Le Gave d'Oloron est un cours d'eau important. D'une longueur de 148 km, il prend sa source à Oloron-Sainte-Marie dans le département des Pyrénées-Atlantiques de la confluence du gave d'Aspe et du gave d'Ossau.

Il se trouve à environ 200 m au Sud du projet.

Il est rejoint par le Gave de Pau à l'amont de Peyrehorade dans le département des Landes où ils forment les Gaves réunis avant de se jeter dans l'Adour.

Au niveau du rejet du ruisseau de Mignou, le Gave d'Oloron est classé comme masse d'eau rivière **FRFR264 Le Gave d'Oloron du confluent du Gave d'Aspe au confluent du Saison**.

Le Gave de Pau (Q---0100) est un cours d'eau important, de 191 km. Il prend sa source dans les Pyrénées et se jette dans l'Adour. Il est découpé en 10 masses d'eau rivière.

Au niveau du rejet du Gave d'Oloron, il est classé comme masse d'eau rivière **FRFR777 Les Gaves Réunis (de Pau) du confluent du Gave d'Oloron au confluent de l'Adour**.

L'**Adour (Q---0000)** est un fleuve de plus de 300 km. Il prend sa source dans les Pyrénées pour se jeter dans l'Océan à Bayonne. Il est découpé en 5 masses d'eaux et 2 masses d'eaux de transition (estuaire).

Au niveau du rejet du Gave de Pau, l'Adour est classé comme masse d'eau de transition **FRFT06 Estuaire Adour Amont**.

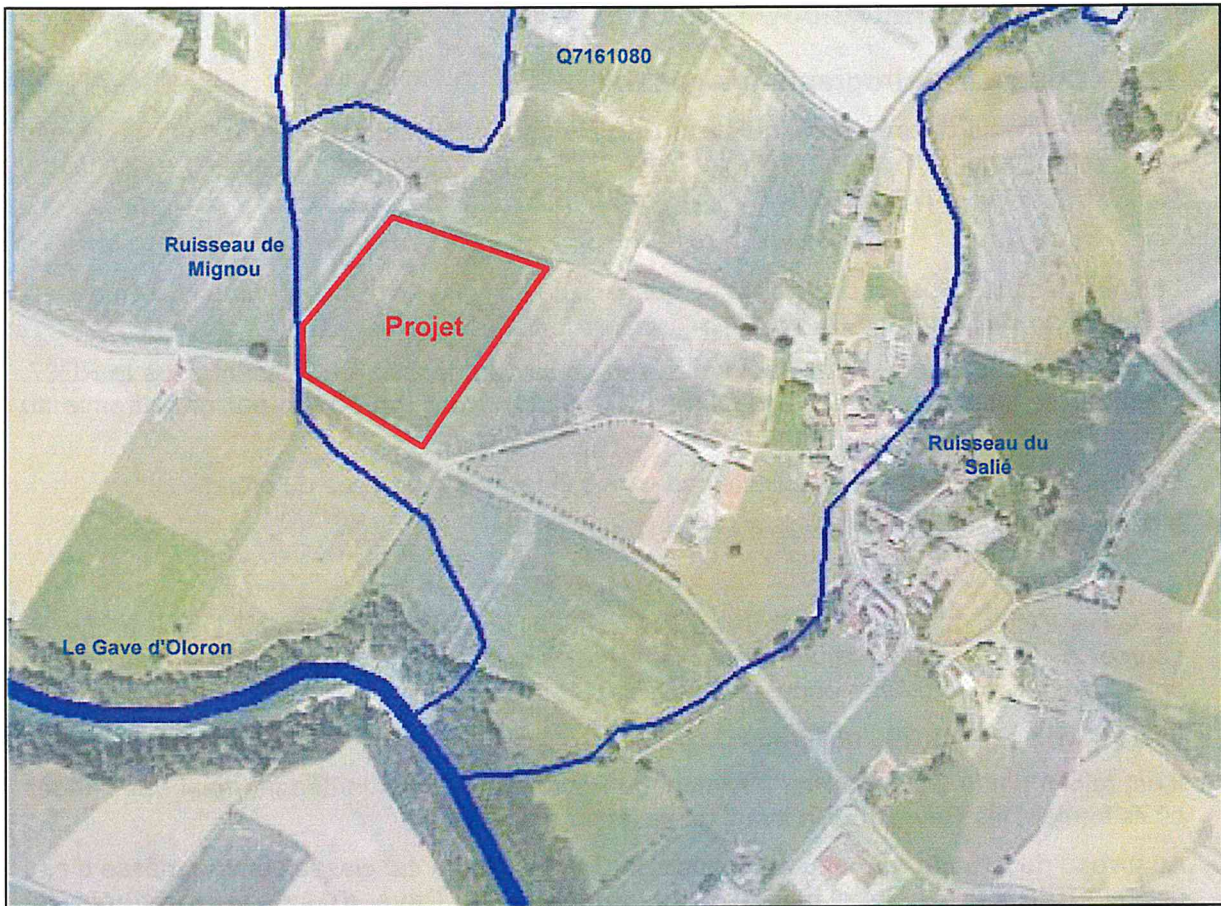

Figure 1 : Contexte hydrographique général autour du projet
(source : Agence de l'eau Adour Garonne – SIEAG)

La DDTM des Pyrénées-Atlantiques a lancé un programme de révision des cours d'eau. Ainsi, certains émissaires n'apparaissent plus comme cours d'eau dans cette nouvelle base de données, car ils ne possèdent pas ou plus les caractéristiques des cours d'eau.

Les cours d'eau recensés dans la zone d'étude ne correspondent plus aux cours d'eau du SIEAG.

Ainsi, le cours d'eau Q7161080 n'existe plus, le ruisseau de Mignou a vu son parcours modifié, et reprend, au Nord, le tracé du cours d'eau Q7161080. En revanche, la partie Nord de l'ancien tracé du ruisseau de Mignou n'existe plus.

Le ruisseau de Salié ne semble pas avoir été modifié. En revanche, un petit affluent est à expertiser et pourrait être ajouté à la liste des cours d'eau locaux.

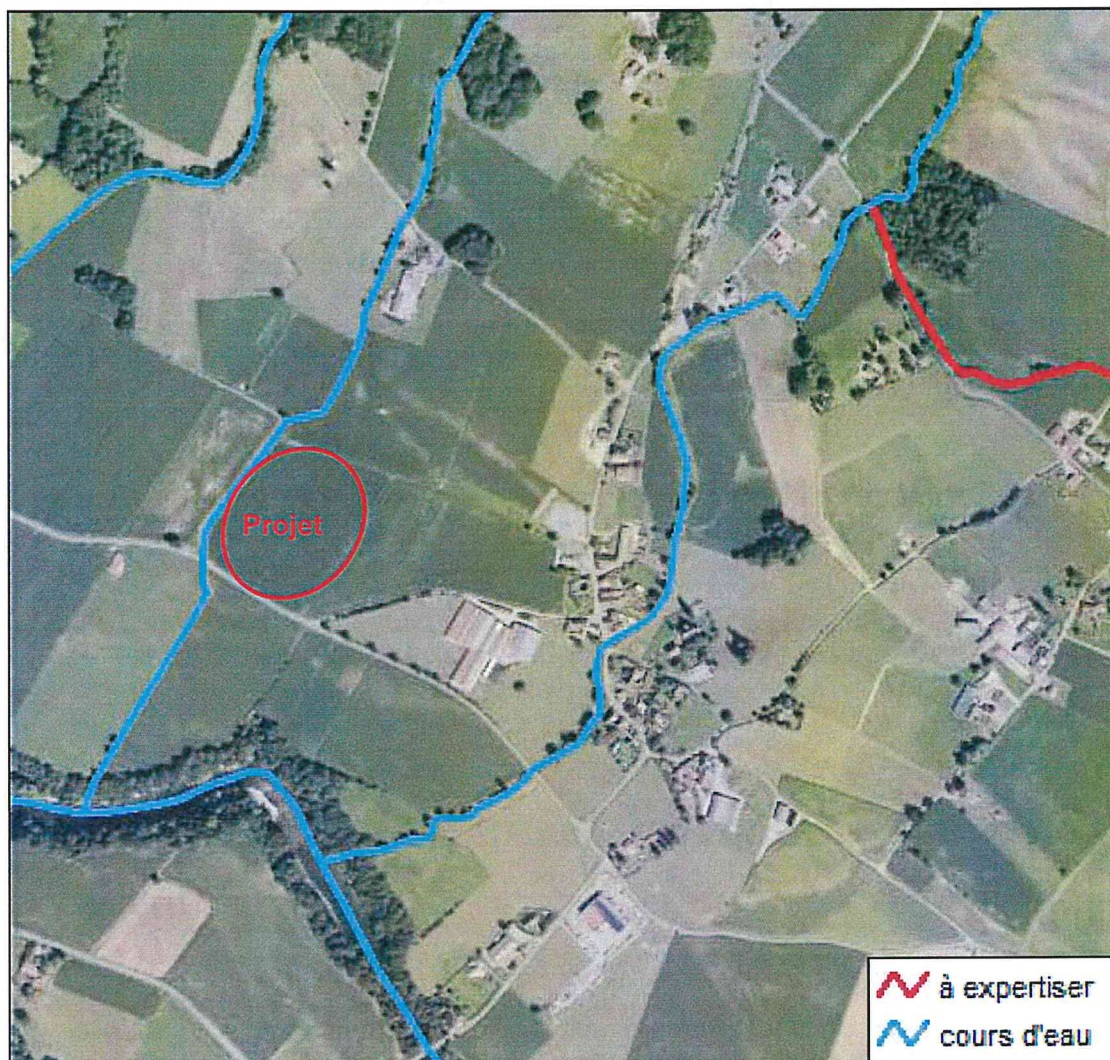

Figure 2 : Cours d'eau révisé par la police de l'eau (cartographie provisoire – Mars 2021)

1.4.2 Contexte hydrographique local

Le réseau hydrographique dans la zone d'étude est composé de plusieurs fossés.

Un fossé longe la RD27 au Sud du projet. Il coule vers l'Est puis traverse la RD 27 via une buse. Il s'écoule alors vers le Sud pour rejoindre le Gave d'Oloron.

Un fossé est présent en limite Nord-est du projet. Il s'écoule vers l'Est pour rejoindre un fossé qui longe la parcelle agricole du projet en s'écoulant vers le Sud. Ce dernier rejoint alors le fossé en bord de RD 27.

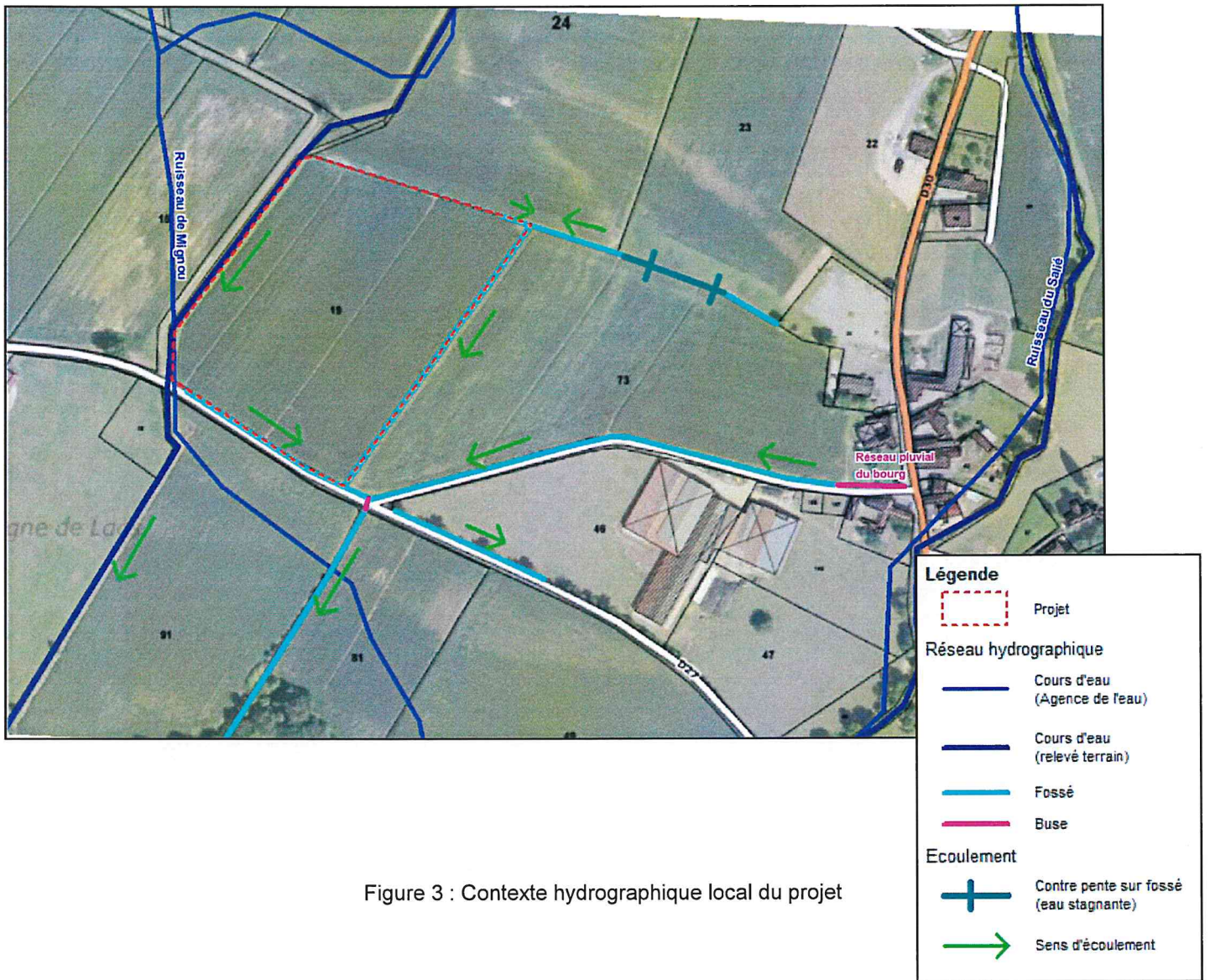

Figure 3 : Contexte hydrographique local du projet

1.4.3 Zones Humides

Les Zones humides sont définies au sens de l'Arrêté du 24 Juin 2008 précisant les critères de définition et de délimitation des zones humides en application des articles L.214-7-1 et R.211-108 du code de l'environnement, modifié par l'arrêté du 1^{er} Octobre 2009 et de la loi n° 2019-773 du 24 Juillet 2019, article 23 qui modifie l'article L. 211-1 relative à la caractérisation des zones humides.

Au regard de cette réglementation, aucun secteur du projet n'est considéré comme une zone humide. En revanche, une zone humide est présente dans le périmètre éloigné.

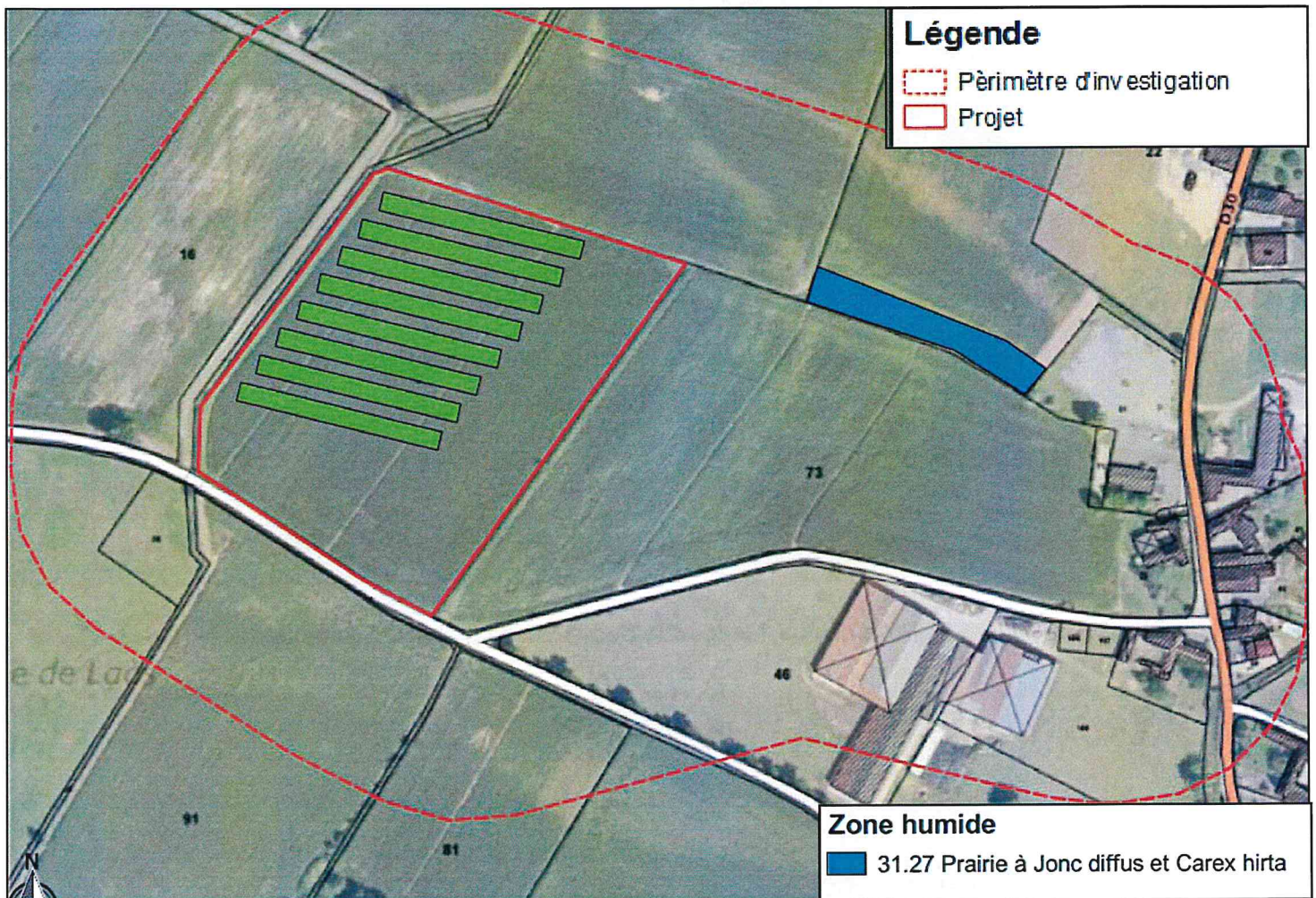

Figure 4 : Zones humides

La zone humide identifiée occupe une surface de 2 300 m² dans le périmètre des inventaires. Il s'agit d'une prairie à Jonc diffus et Carex hirta.

Le périmètre d'inventaire occupe une surface de 100 m tout autour du projet, soit une surface de 232 025 m². Ainsi, les zones humides correspondent à 0,99 % de la surface inventoriée dans le cadre de ce projet.

Aucune zone humide ne concerne le projet.

1.5 REPORTAGE PHOTOGRAPHIQUE

La localisation des prises de vues est indiquée sur la figure suivante.

Les photographies ont toutes été réalisées entre Avril et Juin 2021.



Figure 5 : Prise de vue 1, depuis le Sud-ouest du projet vers le projet



Figure 6 : Prise de vue 2, depuis le Nord-ouest du projet vers le projet



Figure 7 : Prise de vue 3, depuis le Nord-est du projet vers le projet



Figure 8 : Prise de vue 4, depuis le Sud-est du projet vers le projet

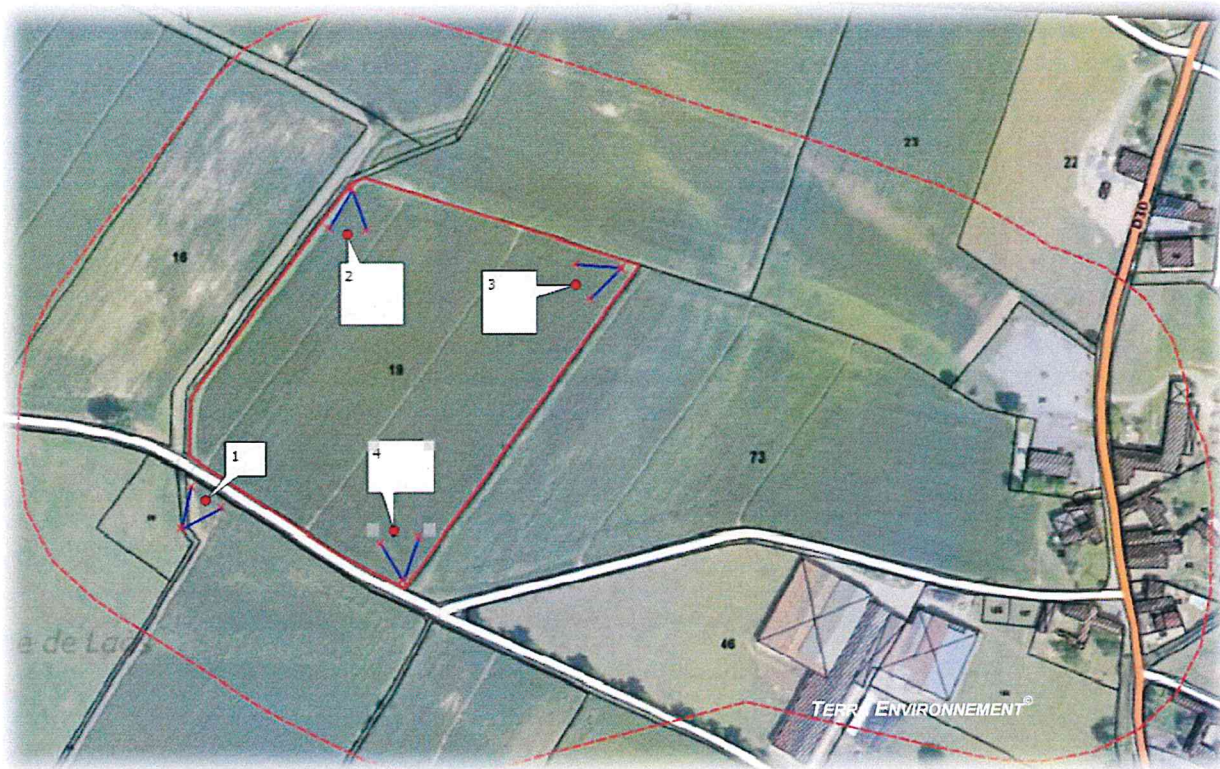

Figure 9 : Localisation des prises de vues

2 PATRIMOINE CULTUREL ET NATUREL

2.1 PATRIMOINE CULTUREL ET PAYSAGER

La commune de NARP n'est concernée par aucun zonage concernant le patrimoine culturel et/ou paysager.

2.1.1 Site inscrit

La commune de NARP n'est concernée par aucun site inscrit.

Le zonage le plus proche est le **site inscrit « Remparts (abords intérieurs et extérieurs) » codé SIN0000254**, situé sur la commune de NAVARRENX, à plus de 8 km au Sud-est du projet.

2.1.2 Site classé

Aucun site classé ne concerne le projet ou la commune de NARP, ni aucune des communes limitrophes.

Le zonage le plus proche est le site classé codé : **SCL0000528 « Ensemble urbain : abords de l'église, partie de la ville de Sauveterre-de-Béarn »**, situé sur la commune de Sauveterre-de-Béarn, à plus de 8 km à au Nord-ouest du projet.

2.1.3 Monument historique

Aucun monument historique n'est référencé sur la commune de NARP.

Le monument historique classé le plus proche se situe à environ 1,5 km au Sud du projet, sur la commune de Monfort. Il s'agit de l'Eglise (**ID 1907231480**).

Ce monument se trouve à moins de 2 km au Sud du projet par orthodromie. **L'édifice n'est pas visible depuis le projet.**

Le périmètre de protection de ce monument historique occupe une surface circulaire de 500 m autour du bâtiment. Le projet ne se situe pas dans le périmètre de protection de ce site.

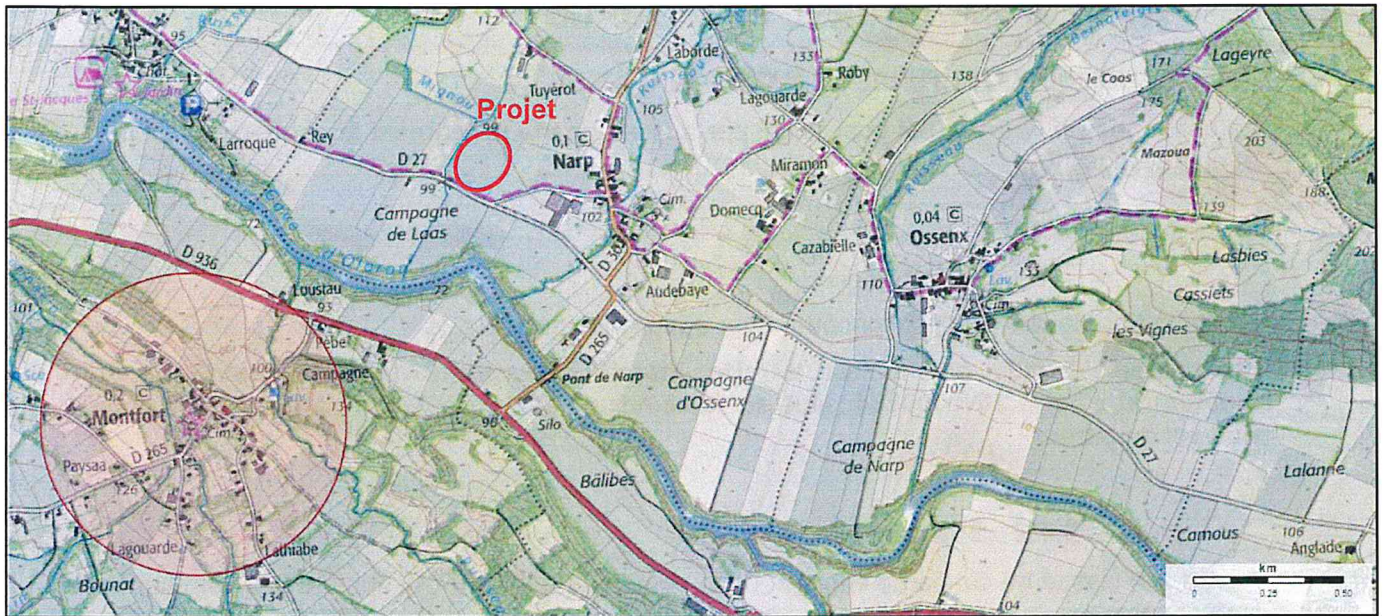

Figure 10 : Localisation des monuments historiques et de leurs périmètres de protection

Le projet d'implantation des serres agrivoltaïques ne se situe dans aucun périmètre de protection de site ou de monument remarquable.

2.2 PATRIMOINE NATUREL

2.2.1 Espace Naturel Protégé

Il n'y a pas de Parc naturel référencé sur la commune de NARP.

2.2.2 Zonage d'inventaire naturel

➤ ZNIEFF 1

Il n'y a pas de ZNIEFF de type 1 référencée sur la commune de NARP.

La ZNIEFF de type 1 la plus proche est située à plus de 13 km au Sud-est du projet. Il s'agit de la ZNIEFF 1 : **Vallon du Larus (n°720030102)**.

➤ ZNIEFF 2

La commune de NARP est concernée par 1 ZNIEFF de type 2.

La ZNIEFF 2 la plus proche est **Réseau hydrographique du gave d'Oloron et de ses affluents : n° 720012972**.

Cette zone naturelle a une superficie de 6 885 ha répartie sur plus d'une centaine de communes situées dans les départements des Landes et des Pyrénées-Atlantiques. Les critères d'intérêt de la zone sont basés sur la patrimonialité écologique ainsi que la présence de poissons, d'oiseaux, de flore et de mammifères patrimoniaux.

En effet, ce zonage regroupe un ensemble original de forêts galeries humides. Ce réseau hydrographique abrite une faune aquatique très intéressante comme la Loutre ou le Vison d'Europe.

Cette ZNIEFF se situe à environ 170 m au Sud du projet. De plus, elle se situe à l'aval hydraulique.

➤ ZICO

Il n'y a pas de ZICO référencée sur la commune de NARP, ni sur les communes alentours.

2.2.3 Zonage réglementaire naturel

➤ Natura 2000 Directive oiseaux

Il n'y a pas de site Natura 2000 au titre de la directive oiseaux référencée à proximité du projet, ni sur les communes alentours.

➤ **Natura 2000 Directive habitat**

Il y a 1 site Natura 2000 au titre de la directive habitat référencé sur la commune de NARP.

Le site le plus proche du projet est : « **Le Gave d'Oloron (cours d'eau) et marais de Labastide-Villefranche** », n° **FR7200791**, situé en limite Ouest du projet (au niveau du ruisseau de Mignou et à 160 m au Sud au niveau du Gave d'Oloron.

Il est situé à l'aval hydraulique.

Ce zonage s'étend sur une surface de 2 547 ha. Il recouvre deux départements : les Landes pour 6 % et les Pyrénées-Atlantiques pour 94 %.

Deux types d'habitats prioritaires sont relevés dans ce zonage. Il s'agit de landes humides et des forêts alluviales.

Si le site Natura 2000 ne possède pas de DOCOB, un diagnostic a été réalisé en 2013 par le bureau d'Etude BIOTOPE. Il a notamment permis de mettre à jour la liste d'espèces d'intérêt patrimoniales présentes sur le site. Ainsi, 3 stations d'Agrion de Mercure ont été découvertes à NARP, pour un total de 60 individus.

La Loutre d'Europe et le Desman des Pyrénées font également partis des espèces à enjeux.

Le site FR7200791 concerne le Gave d'Oloron et certains de ses affluents ainsi que des marais et plaines alluviales qui leurs sont associés. Le Gave est classé depuis sa source (qui comprend les Gaves de d'Ossau et d'Aspe) jusqu'à son rejet dans l'Adour à Peyrehorade.

Les habitats protégés dans le cadre de ce site Natura 2000 sont décrits dans le tableau suivant, extrait du FSD (en gras, les habitats prioritaires) :

Code	Intitulés	Pourcentage de couverture	Superficie (Ha)	Conservation
3160	Lacs et mares dystrophes naturels	1	24,5	Bonne
4020	Landes humides atlantiques tempérées à <i>Erica ciliaris</i> et <i>Erica tetralix</i>	5	122,5	Bonne
6430	Mégaphorbiaies hygrophiles d'ourlet planitiaire et des étages montagnard à alpin	5	122,5	Bonne
7230	Tourbières basses alcalines	2	49	Bonne
91°0	Forêts alluviales à <i>Alnus glutinosa</i> et <i>Fraxinus excelsior</i> (<i>Alno-Padion</i> , <i>Alnion incanae</i> , <i>Salicion albae</i>)	25	612,5	Bonne

Tableau 2 : Habitats protégés dans le cadre du site Natura 2000 FR7200791

Aucun de ces habitats n'est présent sur le périmètre du projet ni dans le périmètre éloigné.

Les espèces protégées dans le cadre de ce site Natura 2000 sont décrites dans le tableau suivant, extrait du FSD :

Type	Nom latin	Nom français	Conservation
Invertébrés	<i>Austropotamobius pallipes</i>	Écrevisse à pattes blanches	Bonne
Poissons	<i>Salmo salar</i>	Saumon atlantiques	Bonne
	<i>Galemys pyrenaicus</i>	Desman des Pyrénées	Excellente
Mammifères	<i>Lutra lutra</i>	Loutre d'Europe	Moyenne

Tableau 3 : Espèces protégées dans le cadre du site Natura 2000 FR7200791

Aucune de ces espèces n'a été recensée sur le site.

Vu la nature à dominante nettement agricole du paysage composant le site du projet et ses alentours, la présence de ces espèces apparaît peu probable. De plus, la faible taille du cours d'eau et sa proximité avec les parcelles agricoles ne semble pas favorable à la présence de ces espèces.

Le Diagnostic Ecologique de 2013, réalisé par le bureau d'étude BIOTOPE, recense **6 habitats prioritaires** sur le zonage Natura 2000. Ils sont décrits dans le tableau suivant :

Code	Intitulés	Surface avérée (ha)	Conservation
4020	Landes humides atlantiques tempérées à <i>Erica ciliaris</i> et <i>Erica tetralix</i>	7,6	Mauvaise
6230	Formations herbeuses à <i>Nardus</i> , riches en espèces, sur substrats siliceux des zones montagnardes (et des zones submontagnardes de l'Europe continentale)	8,03	Moyenne
7210	Marais calcaires à <i>Cladiummariscus</i> et espèces du <i>Cariciondavallianae</i>	1,62	Bonne
7220	Sources pétifiantes avec formation de tuf (<i>Cratoneurion</i>)	0,61	Bonne
7230	Végétation des bas marais neutro-alcalins	0,03	Mauvaise
91E0	Forêts alluviales à <i>Alnusglutinosa</i> et <i>Fraxinusexcelsior</i> (<i>Alno-Padion</i> , <i>Alnionincanae</i> , <i>Salicionalbae</i>)	95,27	Mauvaise

Tableau 4 : Habitats prioritaires recensés sur le site Natura 2000 FR7200791

Aucun de ces habitats n'est présent sur le projet.

Les espèces à enjeux recensées dans le Diagnostic écologique sont présentées dans le tableau ci-dessous :

Type	Nom latin	Nom français	Conservation
Invertébrés	<i>Austropotamobius pallipes</i>	Écrevisse à pieds blancs	Mauvaise
	<i>Oxygastracurtisii</i>	Cordulie à corps fin	Bonne
	<i>Coenagrion mercuriale</i>	Agrion de Mercure	Moyenne
	<i>Gomphus graslinii</i>	Gomphe de Graslin	Bonne
	<i>Lycaenadispar</i>	Cuivré des marais	Mauvaise
	<i>Euphydryasaurinia</i>	Damier de la Succise	Mauvaise
Poissons	<i>Salmosalar</i>	Saumon de l'Atlantique	Moyenne
	<i>Petromyzonmarinus</i>	Lamproie marine	Moyenne
	<i>Lampetra planeri</i>	Lamproie de planer	Moyenne
	<i>Alosaalosa</i>	Grande alose	Moyennne/Mauvaise
	<i>Alosafallax</i>	Alose feinte	Bonne/Moyenne
	<i>Parachondrostomatoxostoma</i>	Toxostome	Mauvaise
	<i>Cottus gobio</i>	Chabot	Mauvaise
Mammifères	<i>Lutralutra</i>	Loutre d'Europe	Moyenne
	<i>Galemys pyrenaicus</i>	Desman des Pyrénées	Mauvaise
	<i>Mustela lutreola</i>	Vison d'Europe	Mauvaise
Reptiles	<i>Emys orbicularis</i>	Cistude d'Europe	Moyenne

Tableau 5 : Espèces protégés recensés sur le site Natura 2000 FR7200791

Une quinzaine d'individus d'Agrion de Mercure ont été contactés sur le périmètre d'investigation, hors emprise du projet, sur le cours d'eau classé Natura 2000, situé en bordure Ouest du projet.

Un individu femelle de Cuivré des marais a été contacté sur le chemin longeant le cours d'eau classé Natura 2000, à l'Ouest du projet, hors emprise du projet.

Aucune des autres espèces recensées lors du diagnostic écologique réalisé par la société Biotope en 2013, n'a été contacté au cours des prospections de terrain.

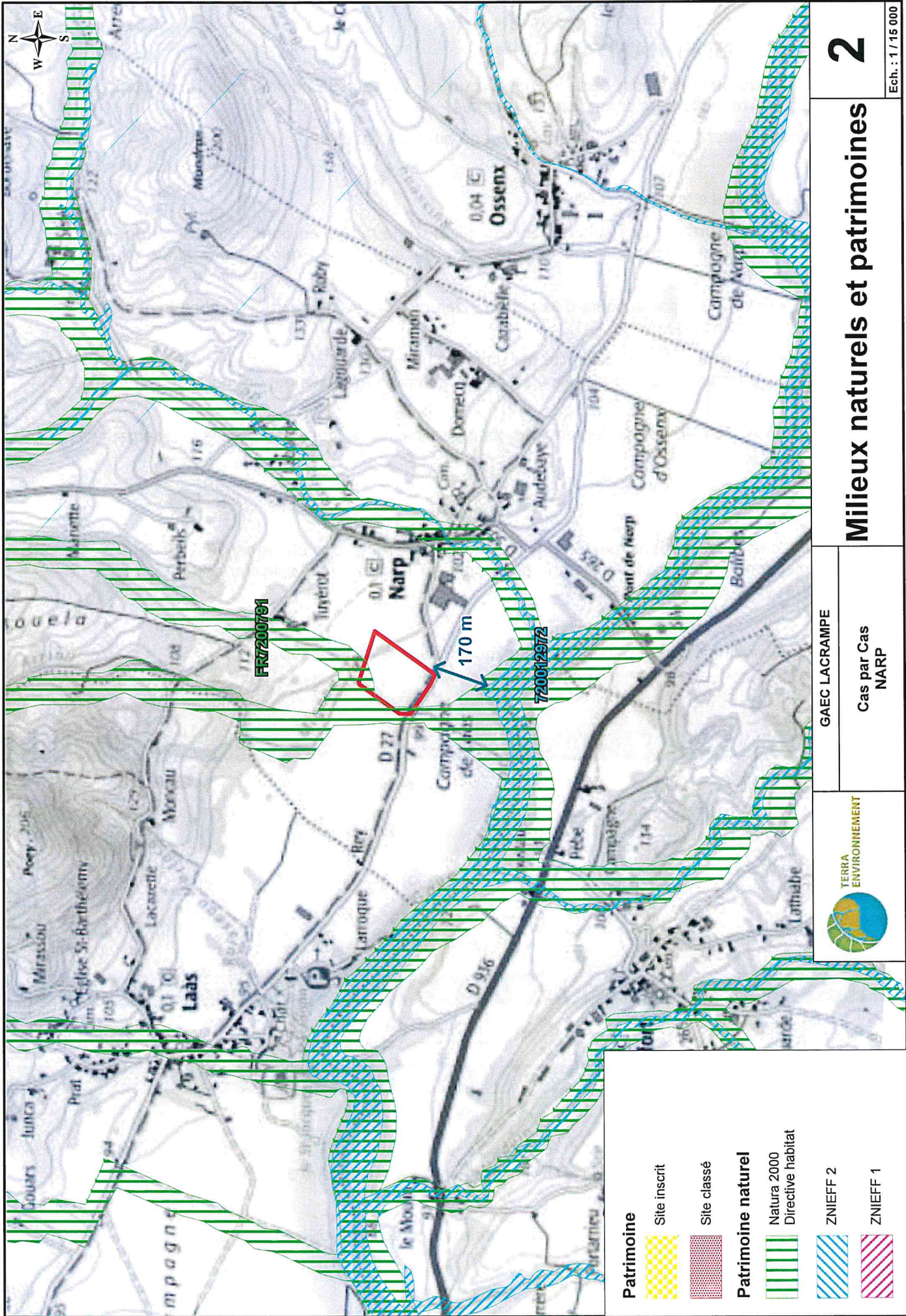

Patrimoine

Site inscrit



Site classé



Patrimoine naturel

Natura 2000
Directive habitat



ZNIEFF 2



ZNIEFF 1



GAECLACRAMPE

Cas par Cas
NARP



Milieux naturels et patrimoines

2

Ech. : 1 / 15 000

3 FLORE ET HABITATS

Le site du projet s'inscrit dans un paysage rural. La parcelle choisie pour l'implantation du projet correspond à un champ cultivé en maïs.

Pendant l'intersaison de culture, un pâturage bovin est installé.

Les limites du site sont occupées :

- Au Nord par des cultures, à l'exception d'une bande en bordure Nord-est du projet, où une zone humide a été recensée. Il s'agit d'une Prairie à Jonc diffus et *Carex hirta*.
- A l'Ouest par le cours d'eau classé Natura 2000 (Mignou) puis un chemin et enfin un champ nu.
- Au Sud, le projet est limité par un fossé puis par la RD27. De l'autre côté de la route, se trouvent des prairies pâturées. Le pâturage en place est un mélange de bovin et équin.
- A l'Est, il y a également des parcelles cultivées identiques à celles hébergeant le projet.

Lors des investigations de terrain, 6 habitats différents ont été recensés sur le site du projet dont 4 sont d'origines anthropiques ou en lien avec les activités anthropiques, et 1 correspond à un site Natura 2000.

Les équivalences entre habitats sont indiquées dans le tableau suivant.







Milieu	Symbole	Code Corine biotope	Codes européens	Description	Zone humide	Impacté par le projet
Habitats en lien avec les activités anthropiques						
1		82.11	/	Grande culture	N	O
2		87.2	/	Zone rudérale	N	N
3		38.2	/	Prairie pâturée	N	N
4		84.1	/	Alignement de feuillus	N	N
Habitat Natura 2000 FR7200791						
5		/	/	Cours d'eau à l'Ouest du projet classé Natura 2000	N	N
Habitat semi-naturel						
6		37.217	/	Prairie à Jonc diffus et <i>Carex hirta</i>	O	N

Tableau 6 : Habitats répertoriés sur le périmètre d'étude

Aucun des habitats ne possède d'équivalence avec les habitats européens.

3.1 MILIEU 1 : GRANDE CULTURE

Il s'agit des parcelles agricoles qui constituent à la fois le projet et les secteurs à l'Ouest, à l'Est et au Nord, hors emprise du projet.

Elles sont bordées par des fossés et par un site Natura 2000 en limite Ouest du projet.

Lors des investigations de terrain, la terre était retournée sur la majorité des parcelles concernées.

Lors de l'interculture, un pâturage bovin a été installé, comme cela a pu être observé durant la première visite du site en Avril 2021.

Aucune espèce de faune n'a été contactée à l'intérieur.



Figure 11 : Milieu 1 : Grande culture

Ce milieu correspond à l'habitat **82.11 Grande culture**. Il ne possède pas d'équivalent avec les habitats Européens (d'après le manuel d'interprétation des habitats européens EUR28).

Aucune zone humide temporaire ou permanente n'a été observée lors des investigations de terrains sur ce milieu.

Le Tarier pâtre a été contacté sur ce milieu, sur la parcelle concernée par la construction des serres suite au passage d'un tracteur travaillant le sol. Il recherchait des insectes dans la terre fraîchement travaillé.

L'enjeu écologique associé à ce milieu est faible car ce sont des parcelles agricoles, qui ne sont pas des écosystèmes naturels. Ces parcelles constituent cependant une ressource alimentaire pour la faune, avec la présence d'insectes dans le sol. Il s'agit donc d'une zone d'alimentation pour l'avifaune locale et notamment le **Tarier pâtre**, une espèce quasi-menacée en France, dont 2 individus ont été observés sur la parcelle du projet après le passage d'un engin agricole.

3.2 MILIEU 2 : ZONE RUDERALE

Ce milieu se rencontre en bordure du parking situé à l'Est du périmètre d'investigation.

Il se caractérise par une flore rase, dominée par les plantes vivaces et les graminées. Ce milieu supporte les entretiens répétés en lien avec ceux menés aux abords du parking (tonte).

Au sein de ce milieu se rencontrent de la Flouve odorante, de la Houlque laineuse, de la Renoncule âcre, du Géranium découpé, de la Menthe velue, du Trèfle blanc, du Plantain lancéolé et du Céraiste aggloméré.

Un unique Cerisier est situé en limite des parcelles agricoles, juste avant le fossé.



Figure 12 : Milieu 2 : Zone rudérale

Ce milieu correspond à l'habitat **87.2 Zone rudérale**. Cet habitat n'a pas d'équivalence avec les habitats européens (d'après le manuel d'interprétation des habitats européens EUR28).

Aucune zone humide temporaire ou permanente n'a été observée lors des investigations de terrains sur ce milieu.

Aucune espèce de faune patrimoniale n'a été contactée dans ce milieu.

L'enjeu écologique associé à ce milieu est faible car c'est un milieu qui ne doit sa présence qu'à l'activité humaine et aux entretiens répétés qui y sont effectués. Toutefois, la diversité floristique pouvant y être présente est tout de même favorable à l'alimentation des insectes.

3.3 MILIEU 3 : PRAIRIE PATUREE

Ce milieu correspond au secteur situé au Sud et à une parcelle au Nord-est du périmètre d'investigation.

Lors de la première visite de site, un pâturage mixte bovin et équin était installé sur ces parcelles.

La présence des animaux et des clôtures n'a pas rendu possible l'inventaire floristique du milieu.



Figure 13 : Milieu 3 : Prairie pâturée

Ce milieu correspond à l'habitat **38.2 Prairie pâturée**. Cet habitat n'a pas d'équivalence avec les habitats européens (d'après le manuel d'interprétation des habitats européens EUR28).

Aucune zone humide temporaire ou permanente n'a été observée lors des investigations de terrains sur ce milieu.

Les espèces et habitats ne font l'objet d'aucune mesure de protection.

L'enjeu écologique associé est modéré. En effet, il s'agit d'un habitat du Cuivré des marais, dont un individu a été contacté sur le chemin longeant le cours d'eau classé Natura 2000, puis en vol en direction des prairies situées au Sud de la RD27.

Aucun contact direct n'a été obtenu dans les prairies au Sud, du fait de leur inaccessibilité à cause du pâturage.

3.4 MILIEU 4 : ALIGNEMENT DE FEUILLUS

Il s'agit d'un alignement de feuillus dominés par le Chêne pédonculé, le Cerisier et le Prunier.

Ce milieu se rencontre le long du chemin « Le bourg », au Sud-est du projet. Il suit le tracé du fossé qui borde le chemin.

La strate arbustive est représentée par le Cornouiller mâle et l'Erable champêtre.

La strate herbacée est composée d'Avoine folle, de Benoite, d'Euphorbe à larges feuilles, de géranium découpé, de Laiteron des champs et de Pissenlit commun.



Figure 14 : Milieu 4 : Alignement de feuillus

Ce milieu correspond à l'habitat **84.1 Alignement de feuillus**. Cet habitat n'a pas d'équivalence avec les habitats européens (d'après le manuel d'interprétation des habitats européens EUR28).

Aucune zone humide temporaire ou permanente n'a été observée lors des investigations de terrains sur ce milieu.

Les espèces et habitats ne font l'objet d'aucune mesure de protection.

L'enjeu écologique associé est faible du fait de la surface réduite qu'occupe ce milieu au bord de la route. Les arbres peuvent toutefois constituer une ressource alimentaire pour les oiseaux et les strates arbustives et herbacées offrent également des sources de nourriture aux insectes pollinisateurs grâce à la présence des plantes à fleurs.

3.5 MILIEU 5 : RUISSEAU DE MIGNOU

Ce milieu correspond au cours d'eau « **Ruisseau de Mignou** » (Q7160510), et à ses berges, qui appartiennent au site Natura 2000 FR7200791 « Le Gave d'Oloron (cours d'eau) et marais de Labastide-Villefranche ».

Il se situe en limite Ouest du projet.

La strate herbacée est composée d'Angélique sauvage, Massette à feuilles larges, Gesse des prés, Reine des prés, Stellaire graminée, Lychnis fleur de coucou et Gaillet croisette.

Au Nord du fossé, il y a également un Aulne glutineux. La présence de végétation rend le milieu favorable aux odonates.



Figure 15 : Milieu 5 : Ruisseau de Mignou

Deux espèces patrimoniales ont été contactées dans ce milieu. Il s'agit d'une espèce d'Odonate, l'Agrion de mercure et d'une espèce d'amphibien, *Pélophylax sp.*

L'enjeu écologique associé est fort. Tout d'abord parce qu'il s'agit d'un site Natura 2000, mais également parce qu'une quinzaine d'individus d'**Agrion de mercure** ont été contactés sur le linéaire du cours d'eau. La végétation présente sur les berges en fait un milieu favorable pour la reproduction et la ponte des œufs par les femelles. Bien que l'espèce ne fasse pas partie des espèces déterminantes Natura 2000 pour le site FR7200791, elle est citée par le bureau d'étude Biotope dans son diagnostic écologique, datant de 2013.

Des individus de *Pélophylax sp.* ont également été contactés sur les berges du cours d'eau.

De plus, sur la piste qui longe ce cours d'eau, **une population de Lotier hispide** a été contactée. Cette espèce est une espèce de flore patrimoniale protégée en Aquitaine (Arrêté du 8 mars 2002). **Cette espèce est présente sur le chemin car il y a beaucoup de sol nu et c'est donc un milieu ouvert.**

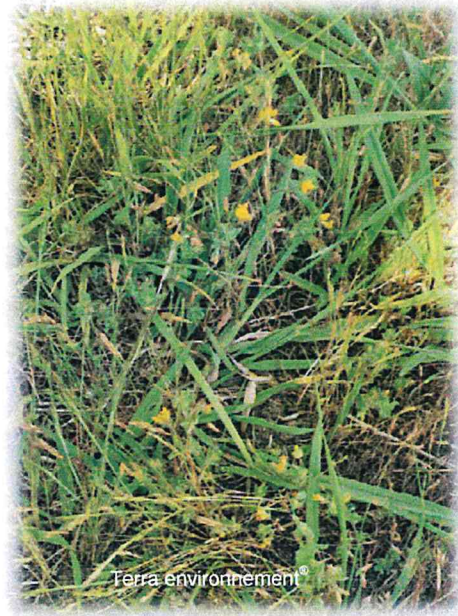

Figure 16 : Lotier Hispide sur le chemin à l'Ouest du projet

3.6 MILIEU 6 : PRAIRIE A JONC DIFFUS

Il s'agit du milieu situé au Nord-est du projet.

Ce milieu est caractérisé par une dominance de *Joncs agglomérés*, de *Joncs diffus*, de *Carex hirta* et de *Lysimaque vulgaire*.

Les autres espèces composant l'unique strate herbacée sont notamment la Potentille dressée, la Prêle des marais, la grande prêle, le Liseron des haies, la Flouve odorante, le Trèfle des prés et le Millepertuis à quatre angles.



Figure 17 : Milieu 6 : Prairie à Jonc diffus

Ce milieu correspond à l'habitat **37.217 Prairie à Jonc diffus**. Il ne possède pas d'équivalent avec les habitats Européens (d'après le manuel d'interprétation des habitats européens EUR28).

Ce milieu est une zone humide occupant 2 300 m² dans le périmètre d'investigation, hors emprise du projet.



















Des individus d'Agrion de Mercure ont été contactés dans cette prairie ainsi qu'au niveau du fossé qui la longe. La reproduction de cette espèce a été confirmée par des observations directes lors des investigations sur le terrain.

L'enjeu écologique associé est fort. En effet, il s'agit d'une zone humide plutôt bien conservée abritant une population d'Agrion de mercure, une espèce protégée et patrimoniale. La présence de la végétation à proximité directe de l'eau rend possible la reproduction de cette espèce dans le milieu.

Le fossé abrite également des amphibiens avec la présence de Grenouilles vertes indéterminée. La prairie humide représente une zone de repos pour l'espèce, du fait de sa proximité directe avec le fossé.



Légende

- | | | | |
|--|----------------------------|---|---|
|  | Périmètre d' investigation |  | Hydrographie |
|  | PROJET |  | fossés |
|  | Implantation des serres |  | Cours d'eau |
|  | SERRES GAEC Lacrampe |  | Habitats |
|  | Zone anthropique |  | 87.2 Zone rudérale |
|  | habitations et ferme |  | 37.217 Prairie à Jonc diffus et Carex hirta |
|  | Voies |  | 38.2 Prairie pâturée |
|  | Route |  | 82.1 Grande culture (sol nu) |
|  | Chemins |  | 84.1 Alignement de feuillus |

3.7 LISTE DES ESPECES DE FLORE

Le tableau suivant dresse la liste des espèces de Flore rencontrées sur le site ainsi que leur statut de protection et leur statut au titre de l'annexe 2, table A de l'Arrêté du 24 Juin 2008 précisant les critères de définition et de délimitation des zones humides en application des articles L.214-7-1 et R211-108 du code de l'environnement.

57 espèces de flore ont été rencontrées sur le site. Elles sont listées dans le tableau suivant :

Nom français	Nom latin	Espèce protégée	Statut réglementaire	
			Espèces indicatrices de Zones-humides	
			Oui/Non	Code
Angélique sauvage	<i>Angelica sylvestris L.</i>	/	O	82 738
Aulne glutineux	<i>Alnus glutinosa (L.) Gaertn.</i>	/	O	81 569
Benoite commune	<i>Geum urbanum L.</i>	/	N	/
Brome à 2 étamines	<i>Anisanthadiandra (Roth) Tutin ex Tzvelev</i>	/	N	/
Centaurée noire	<i>Centaurea nigra L.</i>	/	N	/
Céraiste aggloméré	<i>Cerastium glomeratum Thuill.</i>	/	N	/
Cerisier des bois	<i>Prunus avium L.</i>	/	N	/
Circe des champs	<i>Cirsium arvense (L.) Scop.</i>	/	N	/
Cornouiller mâle	<i>Cornus mas L.</i>	/	N	/
Dactyle aggloméré	<i>Dactylis glomerata L.</i>	/	N	/
Erable champêtre	<i>Acer campestre L.</i>	/	N	/
Euphorbe à feuilles larges	<i>Euphorbia platyphyllos L.</i>	/	N	/
Féverole	<i>Vicia faba L.</i>	/	N	/
Floue Odorante	<i>Anthoxan thumodoratum L.</i>	/	N	/
Gaillet croisette	<i>Crucia talaevipes Opiz</i>	/	N	/
Gaillet des marais	<i>Galium palustre L.</i>	/	O	99 494
Géranium découpé	<i>Geranium dissectum L.</i>	/	N	/
Gesse de Nissole	<i>Lathyrus nissolia L.</i>	/	N	/
Gesse des prés	<i>Lathyrus pratensis L.</i>	/	N	/
Grande prêlle	<i>Equisetum telmateia Ehrh.</i>	/	O	96 546
Houlque laineuse	<i>Holcus lanatus L.</i>	/	N	/
Jonc aggloméré	<i>Juncus conglomeratus L.</i>	/	O	104160
Jonc diffus	<i>Juncus effusus L.</i>	/	O	104 173
Laïche hérissée	<i>Carex hirta L.</i>	/	N	/
Laiteron des champs	<i>Sonchus arvensis L.</i>	/	N	/
Liseron des champs	<i>Convolvulus arvensis L.</i>	/	N	/
Liseron des haies	<i>Convolvulus sepium L.</i>	/	N	/
Lotier hispide	<i>Lotus hispidus Desf. ex DC.</i>	Art. 1 ^{er} et Ar. 1	N	/
Luzerne lupuline	<i>Medicago lupulina L.</i>	/	N	/
Lychnis fleur de coucou	<i>Silene flos-cuculi L.</i>	/	O	123 481
Lysimaque vulgaire	<i>Lysimachia vulgaris L.</i>	/	O	107 090
Massette à larges feuilles	<i>Typha latifolia L.</i>	/	O	128 077

Menthe velue	<i>Mentha x villosa</i> Huds.	/	N	/
Merisier	<i>Prunus avium</i> L.	/	N	/
Millepertuis à 4 angles	<i>Hypericum tetrapterum</i> Fr.	/	O	103 329
Œillet velu	<i>Dianthus armeria</i> L.	Art. 1 ^{er}	N	/
Œnanthe faux boucage	<i>Oenanthe pimpinelloides</i> L.	/	N	/
Pâquerette	<i>Bellis perennis</i> L.	/	N	/
Pissenlit commun	<i>Taraxacum officinale</i> F.H.Wigg.	/	N	/
Plantain lancéolé	<i>Plantago lanceolata</i> L.	/	N	/
Platane d'Espagne	<i>Platanus x hispanica</i> Mill.	/	N	/
Potentille dressée	<i>Potentilla recta</i> L.	/	N	/
Prêle des marais	<i>Equisetum palustre</i> L.	/	O	96 534
Pulmonaire à feuilles longues	<i>Pulmonaria longifolia</i> Boreau	/	N	/
Reine des prés	<i>Filipendula ulmaria</i> Maxim.	/	O	98 717
Renoncule âcre	<i>Ranunculus acris</i> L.	/	N	/
Rumex aggloméré	<i>Rumex conglomeratus</i> Murray.	/	O	119 471
Stellaire graminée	<i>Stellaria graminea</i> L.	/	N	/
Stellaire holostée	<i>Stellaria holostea</i> L.	/	N	/
Trèfle blanc	<i>Trifolium repens</i> L.	/	N	/
Trèfle des prés	<i>Trifolium pratense</i> L.	/	N	/
Trèfle douteux	<i>Trifolium dubium</i> Sibth.	/	N	/
Trifolium incarnatum	<i>Trifolium incarnatum</i> L.	/	N	/
Véronique petit chêne	<i>Veronica chamaedrys</i> L.	/	N	/
Vesce à quatre graines	<i>Ervum tetraspermum</i> L.	/	N	/
Vesce cultivée	<i>Vicia sativa</i> L.	/	N	/
Vesce hérissée	<i>Ervilia hirsuta</i> (L.) Opiz	/	N	/

Tableau 7 : Liste des espèces de flores rencontrées sur le périmètre d'étude

Sur les 57 espèces de flores identifiées, 1 est protégée en Nouvelle Aquitaine. Il s'agit du Lotier hispide (protégé au titre de l'arrêté du 8 mars 2002 relatif à la liste des espèces végétales protégées en région Aquitaine complétant la liste nationale.)

L'Œillet velu est inscrit au titre de l'article 1^{er} de l'arrêté du 13 Octobre 1989 fixant la liste des espèces végétales pouvant faire l'objet d'une réglementation préfectorale permanente ou temporaire

13 espèces sont indicatrices de zones-humides au sens de l'arrêté du 24 juin 2008 modifié par l'arrêté du 1er Octobre 2009 fixant les critères de délimitation des zones-humides. Ces espèces ont été contactées le long du ruisseau de Mignou, des fossés et dans la prairie humide au Nord-est du périmètre d'investigation.

4 FAUNE

Concernant la faune présente sur l'aire d'étude, les inventaires ont permis d'identifier :

- 0 espèce de Mammifères
- 1 espèce de Reptiles,
- 10 espèces d'oiseaux,
- 9 espèces d'Insectes (lépidoptères et odonates),
- 1 espèce d'Amphibien,
- 0 espèce de Crustacé.

4.1 AMPHIBIENS

Une espèce d'amphibien a été contactée à 2 reprises, une première dans le fossé bordant la prairie humide au Nord-est du périmètre d'investigation, et une seconde dans le ruisseau de Mignou, classé Natura 2000.

Nom vernaculaire	Nom scientifique	Statut réglementaire			Liste rouge 2008
		PN	Bern	DH	
Grenouille verte	<i>Pelophylax sp.</i>	Art. 5	An. III	An. IV	NA

- PN : Protection nationale : arrêté du 19 Novembre 2007

Art. 2 : Protection stricte de l'espèce

Art. 3 : Chasse, capture et destruction de nid interdite

Art. 5 : Utilisation commerciale interdite

- Bern : Convention de Bern

An. II : Espèce de faune strictement protégée

An. III : Exploitation réglementée de manière à maintenir l'existence de population hors de danger

- DH : Directive Habitats 92/43/CEE

An. IV : Chasse, capture, ramassage ou destruction des aires de repos et de reproduction interdite

- Liste rouge des reptiles de France métropolitaine (2008)

LC : Préoccupation mineure (espèce pour laquelle le risque de disparition de France et du monde est faible)

NA : Non applicable (espèce non soumise à évaluation car, introduite dans la période récente ou, présente en métropole de manière occasionnelle)

Tableau 8 : Liste des espèces d'amphibiens recensés sur la zone d'étude

La présence de la **Grenouille verte** s'explique par la présence de fossés en eau, du cours d'eau et de zones humides. Il est impossible de savoir exactement de quelle espèce il s'agit sans analyse génétique. En effet, les grenouilles vertes appartiennent au complexe des *Pelophylax*, elles sont capables de s'hybrider entre elles et donc de donner naissance à des individus avec des caractères intermédiaires entre les deux parents. Au sein de ce genre, on dénombre 5 espèces.

4.2 REPTILES

Le lézard des murailles a été contacté sur la clôture au Nord du site. Le lézard des murailles est une espèce patrimoniale.

Les statuts de protection sont indiqués dans le tableau suivant.

Nom vernaculaire	Nom scientifique	Statut réglementaire			Liste rouge
		PN	Bern	DH	2008
Lézard des murailles	<i>Podarcis muralis</i>	Art. 2	An. II	An. IV	LC

Légende :

- PN : Protection nationale : arrêté du 19 Novembre 2007

Art. 2 : Protection stricte de l'espèce

- Bern : Convention de Bern

An. II : Espèce de faune strictement protégée

- DH : Directive Habitats 92/43/CEE

An. IV : Chasse, capture, ramassage ou destruction des aires de repos et de reproduction interdite

- Liste rouge des reptiles de France métropolitaine (2008)

LC : Préoccupation mineure (espèce pour laquelle le risque de disparition de France et du monde est faible)

NT : Quasi menacée (espèce proche du seuil des espèces menacées ou qui pourrait être menacée si des mesures de conservation spécifiques n'étaient pas prises)

Tableau 9 : Liste des espèces de reptiles recensés sur la zone d'étude

La présence du **Lézard des murailles** s'explique car c'est une espèce ubiquiste et anthropophile. De plus, les lisières, bord de route ou tous milieux lumineux lui sont favorables pour sa régulation thermique et favorisent son contact. C'est une espèce ectotherme.

4.3 ENTOMOFAUNE

5 espèces de lépidoptères rhopalocères ont pu être contactées et 4 espèces d'odonates.

Nom vernaculaire	Nom scientifique	Statut réglementaire			Liste rouge	STERF 2006-2016	
		PN	Bern	DH	2012	Bilan	% / an
Lépidoptères							
Belle dame	<i>Vanessa cardui</i>	/	/	/	LC	Non évalué	/
Cuivré des marais	<i>Lycaena dispar</i>	Art. 2	An. II	An. II et IV	NT	Non évalué	/
Fadet commun	<i>Coenonympha pamphilus</i>	/	/	/	LC	↗ Modéré	+ 3 %
Mélictée de la lancéole	<i>Melitea parthenoides</i>	/	/	/	LC	Non évalué	/
Mélictée du plantain	<i>Melitea cinxia</i>	/	/	/	LC	↘ Modéré	- 4 %
Odonates							
Agrion de Mercure	<i>Coenagrion mercuriale</i>	Art. 3	An. II	An. II	LC	/	/
Caloptéryx éclatant	<i>Calopteryx splendens</i>	/	/	/	LC	/	/
Crocothémis écarlate	<i>Crocothemis erythraea</i>	/	/	/	LC	/	/
Nymphe à corps de feu	<i>Pyrrhosoma nymphula</i>	/	/	/	LC	/	/

Légende :

- PN : Protection nationale : arrêté ministériel du 23 avril 2007

Art. 2 : Protection stricte de l'espèce et de son habitat

Art.3: Destruction, colportage, enlèvement des œufs, mutilation, vente ou achat interdits

- Bern : Convention de Bern

An. II : Protection des zones migratoires et de repos

- DH : Directive Habitats 92/43/CEE

An. II : Espèce d'intérêt communautaire

An. IV : Espèce d'intérêt communautaire nécessitant une protection

- Liste rouge des rhopalocères de France métropolitaine (2012) : Espèces menacées de disparition

LC : Préoccupation mineure (espèce pour laquelle le risque de disparition de France et du monde est faible)

NT : Quasi menacée (espèce proche du seuil des espèces menacées ou qui pourrait être menacée si des mesures de conservation spécifiques n'étaient pas prises)

STERF : Suivi Temporel des Rhopalocères de France bilan 2006-2016 (sterf.mnhn.fr/)

Tableau 10 : Liste des insectes présents sur le projet

Le Cuivré des marais est un lépidoptère figurant aux annexes II et IV de la directive 92/43/CEE. Son statut sur la liste rouge régionale est NT (quasi-menacé). C'est-à-dire que cette espèce est proche du seuil des espèces menacées ou qui pourrait être menacée si des mesures de conservation spécifiques n'étaient pas prises.

Son habitat correspond à des zones humides ouvertes, comme des prairies humides, mésophiles et également des marais. Les plantes hôtes des chenilles sont des oseilles sauvages (*Rumex sp.*). Les adultes ont quant à eux besoin de plantes nectarifères de type Menthes ou Pulcaires, sur lesquels ils vont s'alimenter.

Ce papillon présente 2 générations annuelles et peut être observé de mai à septembre. Il s'agit d'une espèce dont l'aire de dispersion peut être assez importante, sur plusieurs kilomètres. Les domaines vitaux des individus sont toutefois concentrés autour des zones riches en *Rumex sp.*

Cette espèce a été contactée posée sur le chemin bordant le cours d'eau Natura 2000 à l'Ouest du projet, puis en vol en direction des prairies pâturées au Sud de la RD27.

L'Agrion de Mercure est protégé au titre de l'annexe 2 de la Directive 92/43/CEE "Habitats-Faune-Flore", de l'annexe II de la convention de Berne et de l'article 3 de l'arrêté du 23 Avril 2007. Son statut sur la liste rouge régionale est LC (peu préoccupante). C'est-à-dire que cette espèce n'est pas menacée d'extinction en région Aquitaine, notamment grâce aux actions de conservations mise en place pour la préserver.

Cette espèce a besoin d'un milieu répondant à deux critères, à savoir un niveau d'ensoleillement conséquent et la présence d'une importante végétation aquatique. C'est dans cette végétation que la femelle va pondre ses œufs.

Se déplaçant peu, sur quelques centaines de mètres, cet agrion a besoin de corridors favorisant les échanges d'individus entre les populations.

Il chasse au-dessus de l'eau ou dans les milieux riverains, des prairies, des mégaphorbiaies ou des friches.

Cette espèce a été contacté dans le fossé et dans la prairie humide au Nord-est du périmètre d'investigation, ainsi que dans le cours d'eau classé Natura 2000 à l'Ouest du projet.

4.4 AVIFAUNE

Concernant l'avifaune, 10 espèces ont été recensées. Elles sont présentées dans le tableau suivant avec leur statut de protection.

Nom français	Nom latin	Statut Réglementaire				Liste rouge nationale
		PN	Bonn	Berne	DO	
Chardonneret élégant	<i>Carduelis carduelis</i>	Article 3	/	An.2	/	VU
Corneille noire	<i>Corvus corone</i>	/	/	An. 3	An. II/2	LC
Étourneau sansonnet	<i>Sturnus vulgaris</i>	Art. 3	/	/	An. II/2	LC

Fauvette à tête noire	<i>Sylvia atricapilla</i>	Art. 3	/	An. 2	/	LC
Moineau domestique	<i>Passer domesticus</i>	Art. 3	/	/	/	LC
Pie bavarde	<i>Pica pica</i>	/			An. II/2	LC
Rouge gorge familier	<i>Erithacus rubecula</i>	Art. 3	/	An. 2	/	LC
Rouge queue noir	<i>Phoenicurus ochruros</i>	Art. 3	/	An. 2	/	LC
Tarier pâtre	<i>Saxicola rubicola</i>	Art. 3	An. 2	An. 2	/	NT
Tourterelle turque	<i>Strptoptelia decaocto</i>	Art. 3	/	An. 3	An. II/2	LC

Légende :

- PN : Protection nationale arrêté ministériel du 29 octobre 2009

Art. 1 : Gibier chassable

Art. 3 : Interdiction de destruction, de perturbation, de transport, de détention, de colportage ou de vente

- Bonn : Convention de Bonn

An. II : Mise en place d'accord internationaux pour assurer la conservation de l'espèce

- Bern : Convention de Bern

An. II : Protection des zones migratoires et de repos

An. III : Exploitation réglementée de manière à maintenir l'existence de population hors de danger

- DO : Directive Oiseaux 2009/147/CE

An. I : Espèces bénéficiant de protection spéciale concernant leurs habitats.

An. II/1 : espèce chassable.

An. II/2 : chasse autorisée seulement dans les États membres de l'UE pour lesquels l'espèce est mentionnée.

An. III/1 : transport, vente, détention autorisée sous condition.

An. III/2 : Limitation des autorisations de vente, transport et détention.

- Liste rouge des oiseaux de France métropolitaine (2012)

DD : Données insuffisantes (espèce pour laquelle l'évaluation n'a pas pu être réalisée faute de données suffisantes)

NA : Non applicable (espèce non soumise à évaluation car, introduite dans la période récente ou, présente en métropole de manière occasionnelle)

LC : Préoccupation mineure (espèce pour laquelle le risque de disparition de France et du monde est faible)

NT : Quasi menacée (espèce proche du seuil des espèces menacées ou qui pourrait être menacée si des mesures de conservation spécifiques n'étaient pas prises)

VU : vulnérable

EN : En danger

CR : En danger critique d'extinction

Tableau 11 : Oiseaux rencontrés sur le site et statuts de protections

Ce faible nombre d'oiseaux peu s'expliquer par les biotopes présents qui sont tous fortement anthropisés, et qui étaient, lors des prospections, pour la plupart, en sol nu (champs en préparation). De plus, l'absence de milieux boisés permettant des zones refuges induits aussi une diminution du cortège ornithologique.

Aucune espèce n'est protégée au titre de la Directive oiseaux 79/409/CEE. Toutefois, deux espèces ont un statut sur préoccupant sur la liste rouge : NT (quasi-menacé) et Vu (Vulnérable). Il s'agit du Tarier pâtre et du Chardonneret élégant.

Toutefois, la mise en place du projet sera bénéfique pour ces espèces du fait de la mise en place de haies fleuries et de jachère de végétation naturelle. En effet, ceci aura pour bénéfice de recruter de nouveaux insectes, ressources du Tarier pâtres et aussi d'augmenter la banque de graines disponibles pour le Chardonneret élégant.

4.5 MAMMIFERES

4.5.1 Grands mammifères

Aucune trace de mammifère n'a été observée lors des investigations de terrain.

Ceci s'explique par le fait que le projet soit concerné par un champ en cours de préparation.

Il en est de même pour les alentours du projet. Dans les pâtures, avec les animaux dedans, il n'a pas été possible de voir des traces de mammifères sauvages.

Enfin le reste du périmètre d'investigations est concerné par des habitations et des routes.

4.5.2 Chiroptères

Aucun inventaire spécifique concernant les Chiroptères n'a été effectué.

4.6 CRUSTACE

Aucun crustacé, ni aucune faune aquatique n'ont pu être contactés, ni dans les fossés, ni dans le cours d'eau qui bordent le projet.



Légende

- Périmètre d' investigation
- PROJET

Voiries

- Route
- Chemins

Hydrographie

- fossés
- Cours d'eau

Espèces patrimoniales Flore

- Lotier Hispide

Espèces patrimoniales Faune

- Pelophylax sp.
- Agrion de Mercure
- Cuivré des marais

Habitats d'espèces

- Habitat de reproduction Agrion de Mercure et Pelophylax sp.
- Zone de chasse et de transit Agrion de Mercure
- Habitat potentiel Cuivré des marais (sans contact)
- Chemins Habitat du Lotier Hispide

5 PAYSAGE

Le projet est inséré dans une matrice paysagère à dominante agricole avec un réseau hydrographique marqué.

L'occupation des sols sur Narp se répartit en 2 grands ensembles :

- L'agricole, dominant plus des ¾ du paysage ;
- Les forêts et milieux semi-naturels qui représentent moins d'¼ de l'occupation du sol (essentiellement sur la zone de coteaux, vers le Nord du territoire communal).

Le reste étant principalement composé de maisons isolées ou de petits regroupements de maisons, des fermes, des cours d'eau (Gave d'Oloron) et des espaces naturels qui les bordent.

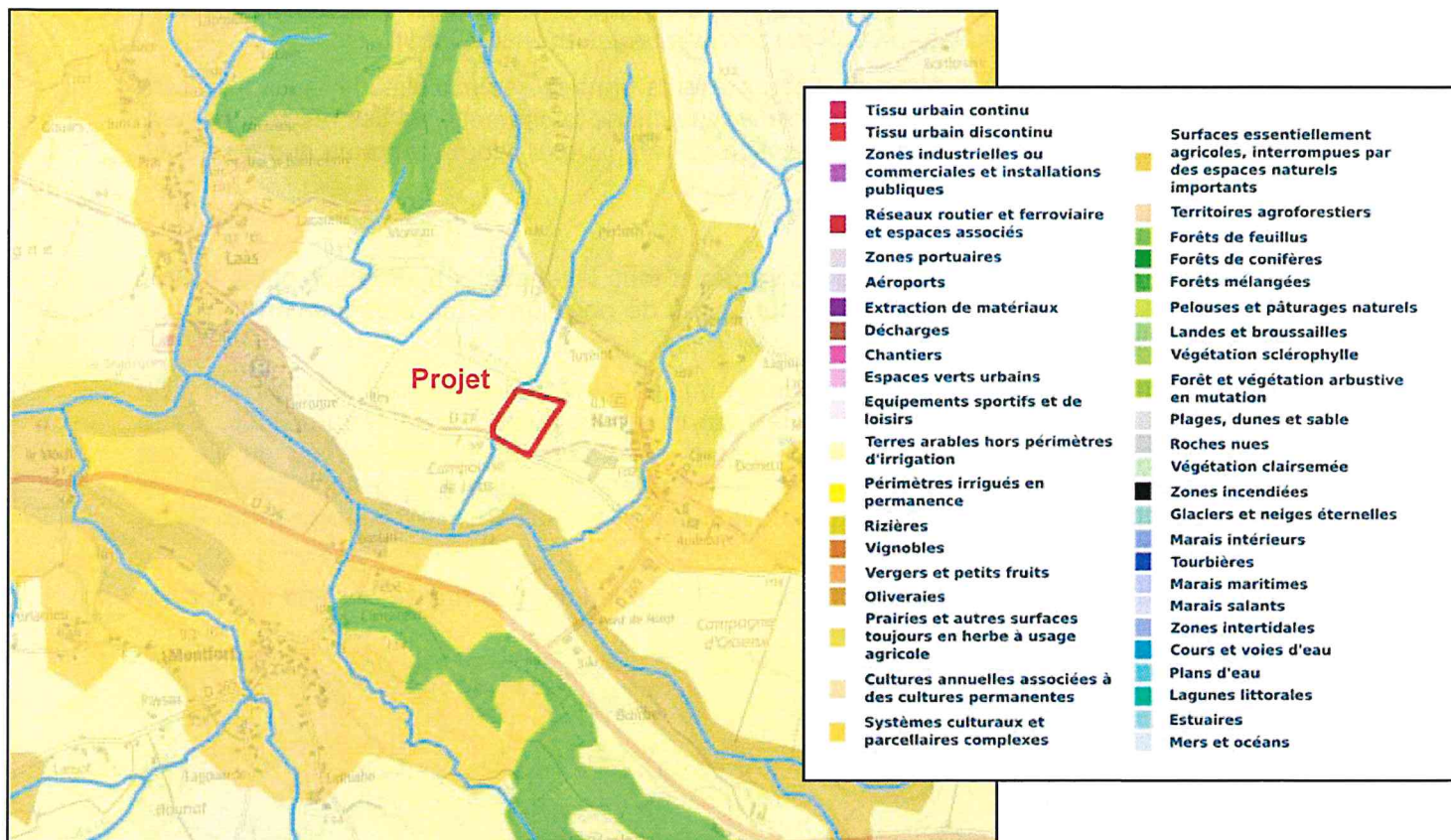

Figure 18 : Occupation du sol au voisinage du projet

Source : Corine Land Cover (2018)

Des points de vue sur le projet sont présents depuis la RD 27 qui longe le Sud du projet, et la route du bourg qui passe à l'Est du projet.

Aucune habitation n'est présente en bordure directe du projet. Les premières habitations sont situées à environ 280 à l'Est du projet et correspondent au bourg de Narp.

Ces points de vue sont pris en compte par le maître d'ouvrage et une barrière visuelle sera mise en place au travers de l'installation de haies paysagères.

6 MESURES D'ÉVITEMENT, DE RÉDUCTION ET DE COMPENSATION

6.1 ÉVITEMENT

Afin d'éviter les impacts sur l'ensemble des espèces de faune et de flore présentes autour du site, une mesure d'évitement simple consiste à ne réaliser les travaux que sur des sols humides ou à procéder à un arrosage du sol lors de la phase travaux. Ainsi, **les impacts à court terme** sur les espèces concernées par un dérangement durant la phase travaux **deviendront faibles**.

Plusieurs fossés sont présents dans le périmètre d'étude en limite Nord et Sud du projet ainsi qu'un cours d'eau classé Natura 2000 qui borde le projet en limite Ouest.

Sur l'ensemble des fossés et cours d'eau présents dans le secteur d'étude, aucun ne sera impacté par le projet. Aucune traversée ou travaux dans le périmètre de ces réseaux ne sera effectué. Il n'y aura donc pas de modification du régime des écoulements de surfaces dans le secteur.

Une bande enherbée de 10 m entre les serres et tous les réseaux hydrographiques, fossés et cours d'eau, sera créé afin d'éviter tout risque de pollution ou de dérangement pour les espèces utilisant ces milieux.

Actuellement, une petite bande enherbée de quelques mètres seulement (environ 3 à 3,50 m) de large est présente, notamment le long du cours d'eau classé Natura 2000. Cette bande sera élargit à 10 m (soit une largeur supérieure au double de ce qu'elle est actuellement). La gestion de la bande enherbée sera identique à la gestion actuelle, de manière à conserver les habitats actuels favorables à l'accueil des espèces présentes. Ils ne consisteront qu'à une fauche bi-annuelle.

Cette bande de 10 m sera également mise en place le long des fossés, au Sud et au Nord du projet.

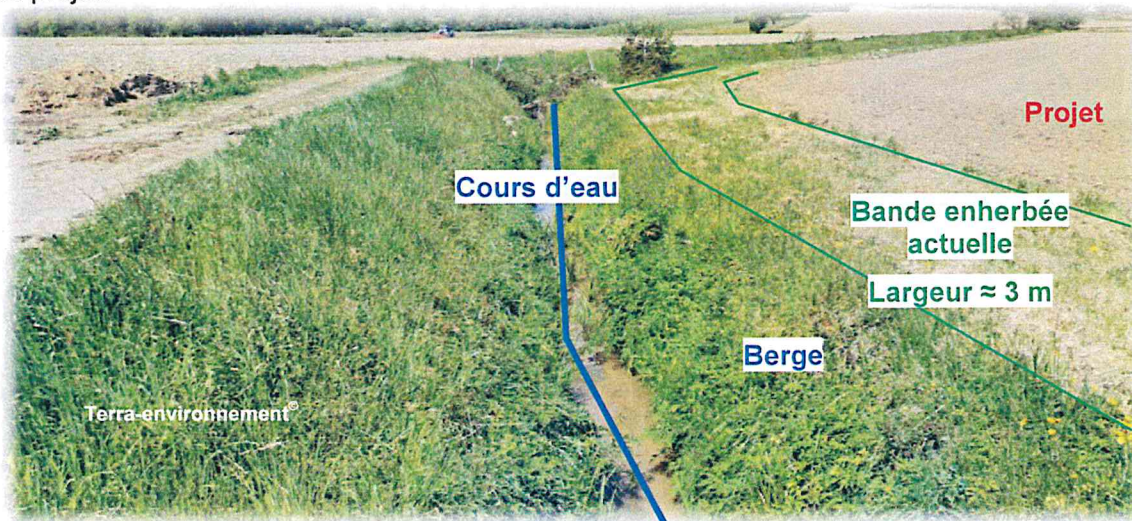

Figure 19 : Ruisseau de Mignou au niveau du projet

De plus, le recul de 10 m des serres depuis les berges de ce cours d'eau limitera l'ombre portée aux seules premières heures du jour.

Cette mesure couplée à la conservation et à l'extension de la bande enherbée, qui se développe en bordure de ce cours d'eau avec aucune modification d'entretien ou de gestion permet d'éviter les impacts sur l'Agrion de Mercure.

Enfin, les rangs entre les serres seront également maintenus en jachère. Ce qui pourra constituer des zones de chasse étendu.

Enfin, des mesures de précautions seront prises en phase chantier pour éviter une pollution des eaux superficielles (mise en place d'une aire de chantier, d'aires de stockages des déchets...) avec l'application de règles strictes concernant le fonctionnement du chantier.

6.2 REDUCTION

6.2.1 Mesures générales

La sensibilité des oiseaux au dérangement est généralement la plus forte au cours de leur période de reproduction. Si les travaux ont lieu pendant cette phase critique, ils peuvent remettre en question le succès de la reproduction de certaines espèces sensibles (vulnérabilité des couvées et des jeunes, forte activité des parents) qui peut se traduire par l'abandon de la phase de nidification, voire une perte d'habitat.

Afin de limiter les impacts sur la faune, notamment l'avifaune, **les travaux devront débuter et être entrepris au maximum en dehors des périodes de nidifications.** Ainsi, les travaux pourront être entrepris à la fin de l'été (fin Septembre), et si possible, jusqu'aux mois de Février à Mars inclus.

Des **mesures d'effarouchements** seront mises en place avant les travaux, de manière à éviter au maximum les risques de mortalité directe d'individu.

La culture d'ACTINIDIA est moins gourmande en eau que le maïs. En effet, sa consommation est évaluée à une moyenne de 5 000 m³/ha/an en extérieur. De plus, l'irrigation des kiwis se fera au goutte à goutte et le pilotage de l'irrigation se fera à l'aide de sonde capacitive de type "Aqualis" qui mesure les besoin en temps réels des plants. Un gain de consommation de 30 % d'eau sera réalisé grâce un apport contrôlé et régulé offert à la plante au moment où elle en a besoin.

Ainsi, les besoins en eau seront inférieurs à ceux de la production actuelle de maïs sur la parcelle. L'économie d'eau est estimée à 35 % environ (estimation de l'irrigation du maïs de 5 400 m³/ha/an environ).

Aucun ouvrage de prélèvement pour l'irrigation ne sera mis en place. En effet, la parcelle dispose déjà d'un système d'irrigation pour le maïs.

Pour éviter les phénomènes de lessivages ou d'érosions des sols :

- les apports en eau seront régulés au pied des plants et dans les quantités nécessaires grâce à la mise en place de sondes capacitives ;
- il n'y aura pas de ruissellement, les eaux de pluie seront prises en charge au sein d'un réseau et gérées via un bassin ;
- un enherbement permanent entre les rangs dans les serres (sans traitement) et entre les serres (jachères) sera réalisé pour éviter le sol nu.

Actuellement, la culture est du maïs conventionnel qui nécessite beaucoup plus d'intrants que la culture de kiwis. Ainsi, les produits utilisés pour la culture seront moins importants qu'actuellement. Le fait d'avoir une culture sous serres permet d'éviter tout envol lors des périodes d'épandages et protègent donc les milieux alentours.

La société SCAAP KIWIFRUITES de France se chargera, en amont, de la formation des exploitants à la culture de kiwi, ainsi que, en phase d'exploitation, de l'aide et du suivi de culture par un technicien spécialisé.

A ce titre SCAAP KIWIFRUIT de France est très vigilante sur la qualité des fruits produits. La traçabilité est garantie par la mise en place de la Certification de Conformité. En verger, les volumes d'intrants sont diminués : engrais, eau, produits phytosanitaires. Les vergers sont sélectionnés et conduits à 100% en production raisonnée.

En station fruitière, les contrôles qualité sont renforcés sur le produit et la traçabilité est garantie alors qu'elle n'est pas réglementaire à ce moment-là.

6.2.2 Gestion des eaux pluviales

Un dossier loi sur l'eau est lancé en parallèle. Dans ce cadre, une étude hydrogéologique a été réalisée sur la zone. Elle indique, en l'état actuel des connaissances, que les terrains présentent une perméabilité médiocre avec une nappe moyennement profonde. Ainsi, la gestion des eaux de ruissellement est imposée par les caractéristiques du sol. Un bassin sera mis en place, avec un rejet à débit régulé vers le fossé au Sud.

Le dispositif de prise en charge des eaux pluviales préconisé (bassin de rétention avec rejet à débit régulé) participe à un abattement de pollution supplémentaire par un effet d'autoépuration par décantation.

L'ouvrage choisi sera largement surdimensionné afin de ne pas mettre en place de surverse vers le réseau hydrographique superficiel et de limiter ainsi ses impacts qualitatifs et quantitatifs. Ainsi, les eaux pluviales seront stockées, sans surverse, jusqu'à une pluie d'occurrence vicennale au moins.

La rétention et le rejet à débit régulé sont avantageux dans le cas de cette étude pour plusieurs raisons :

- Elle permettra une décantation des éléments polluants dans le bassin de stockage et donc améliorer la qualité des eaux rejetées
- Elle tend à reconstituer les conditions naturelles en permettant un écoulement à débit régulé vers le réseau hydrographique superficiel (mauvaise perméabilité des terrains, ruissellement naturel) ;
- Ce réseau hydrographique est vulnérable et les eaux collectées sont globalement de bonne qualité (après décantation) ;
- Le sol n'est pas propice à l'infiltration de par la nature sablo-limoneuse de celui-ci.

En cas de pollution accidentelle, des mesures seront mises en place pour confiner la pollution et limiter son expansion.

L'impact qualitatif du projet sur la qualité des eaux superficielles et souterraines, peut donc être qualifié de faible à nul.

6.3 COMPENSATION

Des haies paysagères seront mises en place en limite Sud du projet, le long de la RD 27 afin de limiter l'impact paysager du projet sur les riverains.

Les haies paysagères respecteront la certification HVE 3.

Les haies seront composites, avec un mélange de Chêne pédonculé, d'Aubépine, de Noisetier, de Charmille et de Châtaignier, 5 espèces déjà présentes localement.

Ces haies seront donc sur 3 niveaux avec ce mélange d'espèces, ce qui permet une meilleure intégration paysagère :

- différentes essences,
- différentes couleurs,
- différentes morphologies,

- différents cycles au cours de l'année (apparition du feuillage, changement de couleurs à l'automne, ...)
- ...

Ce type de Haies mélangées sur plusieurs niveaux permet également de faciliter l'entretien.

Enfin, ce type de haies aura nécessairement un impact positif sur la biodiversité locale. Elle servira de zones refuges pour l'entomofaune, l'avifaune, les reptiles et les micromammifères notamment. Elle sera une source de nourriture pour tous ces groupes ainsi que de couloirs de déplacements protégés.

7 CONCLUSION

Ce projet se développe sur des terres habituellement cultivées en Maïs, et pâturée durant l'interculture. Ainsi, il n'y aura pas de consommation d'espace naturel et forestier supplémentaire sur la commune pour la mise en place du projet ni de création de SAU.

L'emprise du projet est un champ cultivé présentant peu d'intérêt écologique puisqu'il s'agit d'un milieu fortement anthropisé.

La parcelle du projet présente des enjeux écologiques faibles. Les alentours du projet sont constitués de grandes cultures, de prairies pâturées et de zone humide.

Le projet permet le développement d'une nouvelle culture sur le territoire communal sans modifier la destination des terres. La diversification des cultures, dans ce territoire assez homogène d'un point de vue agricole (largement dominé par la maïsiculture et l'élevage), est favorable à la biodiversité.

Actuellement, la culture est du maïs conventionnel qui nécessite beaucoup plus d'intrants que la culture de kiwis. Ainsi, les produits utilisés pour la culture seront moins importants qu'actuellement. Le fait d'avoir une culture sous serres permet d'éviter tout envol lors des périodes d'épandages et protègent donc les milieux alentours.

Le réseau hydrographique autour du projet et notamment la présence d'un cours d'eau classé Natura 2000 rend le site favorable à la présence d'Odonates, dont une espèce contactée est protégée : **l'Agrion de Mercure**. Des Grenouilles vertes du complexe **Pelophylax sp.** ont également été contactées dans le fossé au Nord du périmètre d'investigation, ainsi que dans le cours d'eau à l'Ouest.

Les prairies pâturées au Sud sont des habitats du **Cuivré des marais**, une espèce de Lépidoptère protégée, contactée au Sud-est du périmètre du projet.

Du Lotier hispide a été contacté sur le chemin qui passe à l'Ouest de la parcelle du projet, celui-ci ne sera pas impacté par la mise en place du projet.

Concernant l'Avifaune, 2 espèces parmi les 10 contactées présentent un statut de conservation défavorable en France : le Chardonneret élégant et le Tarier pâtre. Ces espèces profitent de la présence des champs et des activités agricoles pour trouver leur nourriture. L'installation de serres diminuera leur zone d'alimentation mais la proximité d'autres champs aux alentours permettra de conserver une ressource alimentaire importante.

De plus, la mise en place de la haie ainsi que des jachères naturelles entre les serres assura une amélioration des ressources alimentaires disponibles au travers de la diversification des insectes présents et des espèces de flores présentes.

Une espèce de reptile a été contactée, il s'agit du Lézard des murailles. Les chemins constituent des zones de chauffe favorable au Lézard des murailles, une espèce ubiquiste et anthropophile. Toutefois, la mise en place du projet devrait être favorable à son installation avec de nombreuses nouvelles places de chauffe qui seront disponibles. De plus, les coffrets électriques des serres sont autant de zones refuges pour les reptiles (d'après des données internes au bureau d'étude TERRA ENVIRONNEMENT sur des projets photovoltaïques).

Une espèce patrimoniale, l'Agrion de Mercure, a été rencontrée dans le cours d'eau se développant à l'Ouest du projet. Des mesures d'évitements ont été prises afin de ne pas impacter cette espèce. Il en ressort une conservation et un élargissement de la bande enherbée qui se développe le long de ce ruisseau, ainsi qu'aucun impact sur le cours d'eau et ses berges, par conséquent aucune modification du cours d'eau ou du régime hydraulique de ce dernier n'est à attendre. De plus, le recul de 10 m des serres depuis les berges de ce cours d'eau limitera l'ombre portée aux seules premières heures du jour.

Aucune zone humide n'a été recensée dans l'emprise du projet. Toutefois, dans le périmètre d'investigation, une zone humide de 2 300 m² est présente en limite Nord de la parcelle 73, celle-ci ne sera pas impacté par la mise en place du projet.

De plus, une gestion spécifique des eaux pluviales est mise en place via la création d'un bassin de rejet à débit régulé qui aura pour objet de récupérer les eaux de ruissellement par gravité.

Ce projet est innovant dans le sens où divers acteurs scientifiques et économiques ont su s'entendre pour développer un projet spécifique. La mise en place de ce projet permettra la production d'énergie renouvelable, de Kiwis mais aussi de ressources pour la biodiversité locale.

Les haies paysagères respecteront la certification HVE 3. Les haies seront composites, avec un mélange de Chêne pédonculé, d'Aubépine, de Noisetier, de Charmille et de Châtaigner.

Enfin, ce projet n'est pas la cause de perte de surface agricole utilisable, il est bien au contraire une valorisation de celle-ci.

Non seulement ce projet n'est pas destructeur de milieu naturel à haute valeur environnementale ni de milieu à haute valeur agronomique, mais c'est un projet qui s'intègre dans les enjeux du 21^{ème} siècle, à savoir l'environnement, l'énergie et l'alimentation.

Les parcelles du projet présentent des enjeux écologiques faibles.

Aucun arbre attaqué par un coléoptère saproxylophage n'est présent dans et aux alentours du projet

Une cartographie des enjeux écologiques du périmètre d'étude est présentée en page suivante.



Légende

 Périmètre d' investigation

 PROJET

Implantation des serres

 SERRES GAEC Lacrampe

Voiries

 Route

Hydrographie avec enjeux forts

 Cours d'eau

 fossés

Enjeux écologiques

 Enjeux forts

 Enjeux modérés

 Enjeux faibles

8 CALENDRIER DES INVENTAIRES DE TERRAIN

Objet de la visite de terrain	Date	Période	Expert	Prospection
Avifaune diurne	14-04-21	07h30 – 10h	LAPIDO Vivien	Points d'écoutes Prospections à vue
	27-05-21		ZAMOUM Chloé	
Flore	14-04-21	10h – 15h	LAPIDO Vivien	Regroupement en milieux homogènes Inventaire flore
	27-05-21		ZAMOUM Chloé	
	07-06-21			
Mammifères (hors chiroptères)	14-04-21	10h – 17h	LAPIDO Vivien	Recherche des traces
	27-05-21		ZAMOUM Chloé	
	07-06-21			
Entomofaune	14-04-21	10h – 17h	LAPIDO Vivien	Recherche au filet à papillon Recherche de traces, galeries, macro-restes, sciures au niveau des feuillus présents
	27-05-21		ZAMOUM Chloé	
	07-06-21			
Amphibiens	27-05-21	18h – 22h	LAPIDO Vivien ZAMOUM Chloé	Écoute et prospection a vue à la lampe frontale

Tableau 12 : Calendrier des visites de terrain

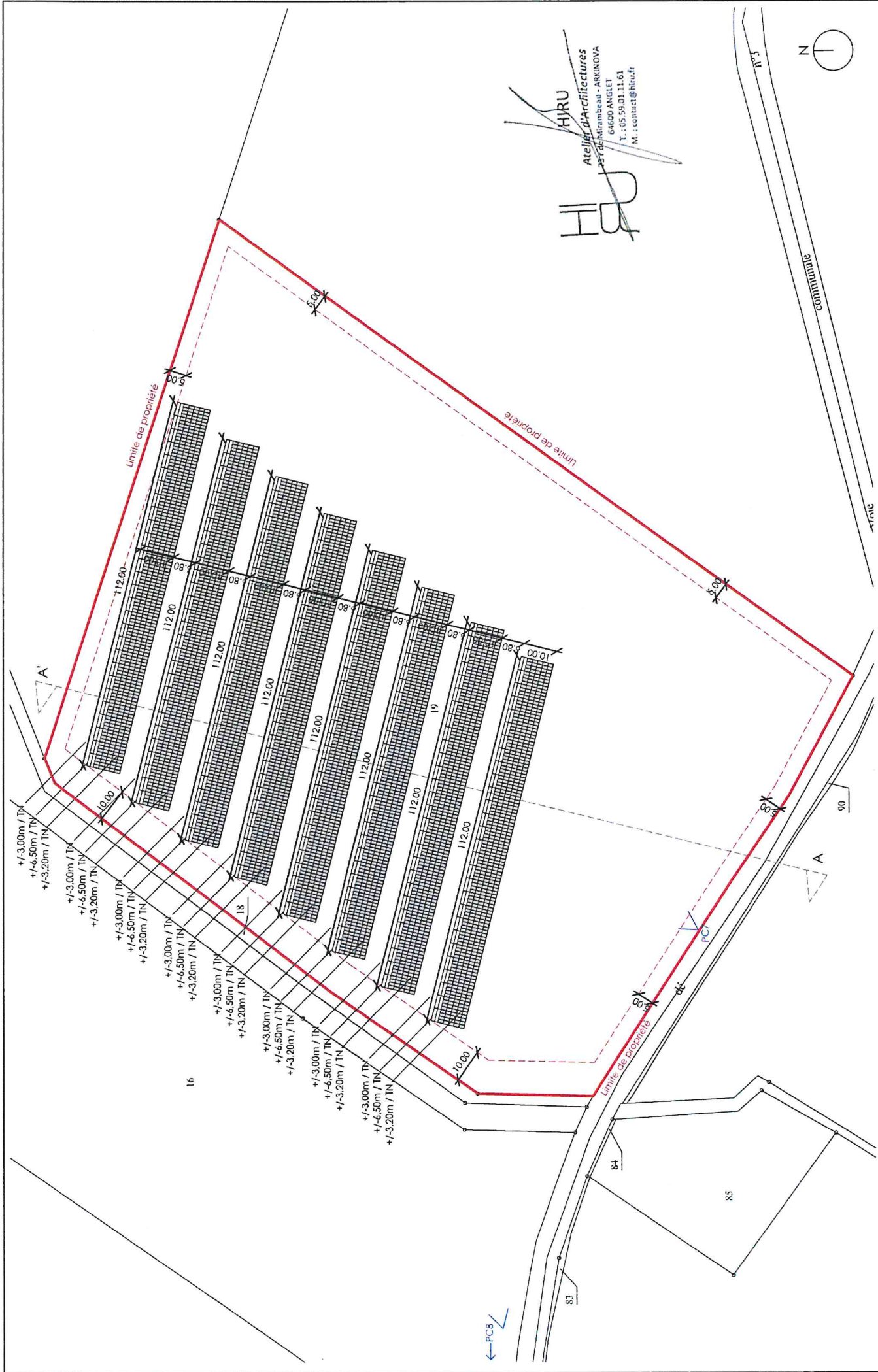

HIRU
Atelier d'Architectures
 73 rue de Mirambeau - ARKIROVA
 64600 ANGLET
 T. : 05.59.01.11.61
 M. : contact@hiru.fr

Document : Plan de masse
 Date : 04/03/2021
 Echelle : 1 : 1000

Numéro pièce
PC02

Demande permis de construire : Construction de serres photovoltaïques pour culture kiwi rouge
 Adresse : Touyerot - 64190 NARP
 Maîtrise d'ouvrage : GAEC Lacrampe

HIRU
 Atelier d'Architectures
 73 rue de Mirambeau - 64600 ANGLET
 T. : 05.59.01.11.61 / M. : contact@hiru.fr
 SIRET : 808 586 489 00032
 N° CNOA : S17239

Limite de propriété

Limite de propriété

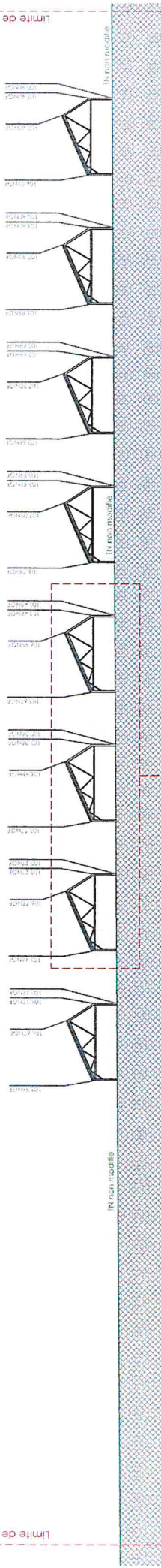

Coupe AA' - Echelle : 1/500

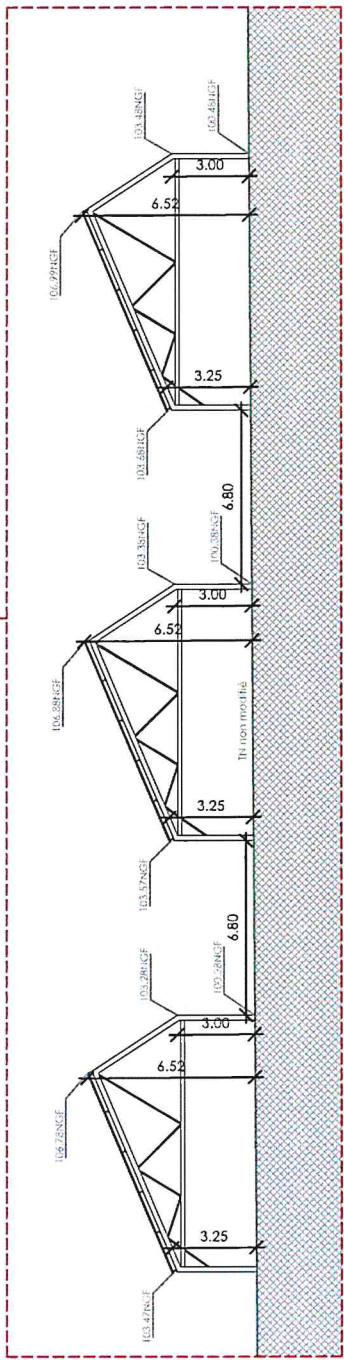

Coupe AA' Zoom - Echelle : 1/200

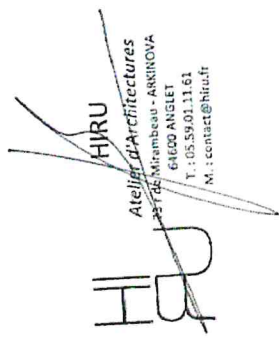

HIRU
 Ateliers d'Architectures
 73 rue de Mirambeau - ANGINOVA
 64600 ANGLLET
 T. : 05 59 01 11 61
 M. : contact@hiru.fr



HIRU - Atelier d'Architectures
 73 rue de Mirambeau - 64600 ANGLLET
 T. : 05 59 01 11 61 / M. : contact@hiru.fr
 SIRET : 808 586 689 00032
 N° CNOA : S17239

Demande permis de construire : Construction de serres photovoltaïques pour culture kiwi rouge
Adresse : Touyerot - 64190 NARP
Maîtrise d'ouvrage : GAEC Lacrampe

Numéro pièce
PC03

Document : Coupes
Date : 04/03/2021
Echelle : Comme indiqué



HIRU

HIRU
Atelier d'Architectures
147 rue de Mirambeau - ARKINOVA
64600 ANGLET
T. : 05.59.01.11.61
M. : contact@hiru.fr

HIRU
Atelier d'Architectures
73 rue de Mirambeau - 64600 ANGLET
T. : 05.59.01.11.61 / M. : contact@hiru.fr
SIRET : 808 586 689 00032
N° CNOA : S17239

Demande permis de construire : Construction de serres photovoltaïques pour culture kiwi rouge
Adresse : Touyerot - 64190 NARP
Maîtrise d'ouvrage : GAEC Lacrampe

Numéro pièce
PC07

Document : Photographie proche
Date : 04/03/2021
Echelle :

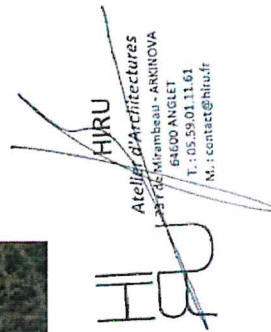

HIRU
Ateliers d'Architectures
73 rue de Mirambeau - ANGROVA
64600 ANGLET
T : 05.59.01.11.61
M : contact@hiru.fr

HIRU - Atelier d'Architectures
73 rue de Mirambeau - 64600 ANGLET
T : 05.59.01.11.61 / M : contact@hiru.fr
SIRET : 808 586 689 00032
N° CNOA : S17239

Demande permis de construire : Construction de serres photovoltaïques pour culture kiwi rouge
Adresse : Touyerot - 64190 NARP
Maîtrise d'ouvrage : GAEC Lacrampe

Numéro pièce
PC06

Document : Insertion graphique
Date : 04/03/2021
Echelle :

